1prof.by

ГАЗЕТА ФЕДЭРАЦЫІ ПРАФСАЮЗАЎ БЕЛАРУСІ

t.me/belaruski_chas

БЕЛАРУСКІ ЧАС

Выдаецца з кастрычніка 1989 г.

Пятніца / 21 сакавіка 2025 г.

№ 12/2023

ЖИТЬ. И ПОМНИТЬ

Завтра скорбная дата в истории нашей страны. 22 марта 1943-го фашисты заживо сожгли и расстреляли 149 жителей Хатыни, навсегда стерли ее с лица земли. К одноименному мемориалу, который стал символом вечной памяти всех уничтоженных белорусских деревень, приезжают тысячи людей. У подножия скульптуры «Непокоренный человек» всегда свежие цветы. И завтра их будет не счесть. Дань памяти жертвам трагедии отдаст и Федерация профсоюзов Беларуси.

ФОТО ВАЛЕРИЯ КАРТУЛЯ

с.12

АКТУАЛЬНО

Насыщенной оказалась программа визита Президента Беларуси Александра Лукашенко в Москву: переговоры с Президентом России, выступление в Совете Федерации, интервью телеканалу «Россия-1».

с.3

ПОДРОБНОСТИ

Председатель Федерации профсоюзов Беларуси Юрий Сенько встретился с трудовым коллективом Клецкого комбикормового завода.

с.5

ЦЕННЫЕ КАДРЫ

Город «Славянского базара» готовится расцвести клумбами и композициями. А помогают ему в этом сестры Ольга Крылова и Людмила Ковалевская – гордость «Витебского Зеленстроя».

с.14

С ПРАЗДНИКОМ!

Уважаемые работники бытового обслуживания населения и жилищно-коммунального хозяйства!

От имени Федерации профсоюзов Беларуси и от себя лично поздравляю вас с профессиональным праздником!

Ежедневный труд работников жилищно-коммунальной сферы напрямую влияет на то, будет ли в наших домах тепло, светло и комфортно. От вас зависит обеспечение функционирования школ и больниц, предприятий и учреждений нашей страны. Выбранное вами дело требует не только самоотдачи и терпения, но и умения работать с людьми.

Спасибо за вашу добросовестную работу, самоотверженный труд и готовность прийти на помощь в любую минуту для решения бытовых проблем.

Желаю вам успешных проектов в вашей профессиональной деятельности и веры в свои возможности. Пусть вам всегда сопутствует удача в преодолении любых рабочих трудностей и вдохновение для новых трудовых свершений.

Крепкого вам здоровья, неиссякаемой энергии и благополучия вам и вашим близким.

Председатель Федерации профсоюзов Беларуси
Юрий СЕНЬКО

В ГОД БЛАГОУСТРОЙСТВА

ФОТО БЕЛТА

Здесь снова **будет лес**

Сегодня в стране стартует акция «Дай лесу новае жыццё!», которая продлится по 12 апреля.

Кампания пройдет во второй раз и будет направлена на восстановление лесов, особенно тех, что сильно пострадали в результате разгула прошлогодней июльской стихии. Напомним, минувшей осенью старт инициативе дал лично Президент Александр Лукашенко. Тогда к доброму делу подключилось около 80 тыс. белорусов.

От буреломных ветров в прошлом году больше всего пострадала Гомельская область. Стихия «прошлась» по площади порядка 17 тыс. гектаров. Осенью посадили около 4,5 тыс. га лесных насаждений. ФПБ приняла активное участие в этой работе. Только из Минска на Гомельщину отправились более 300 человек. Представители АПК, медики, учителя, химики, промышленники – все отраслевые профсоюзы отозвались и приняли участие в восстановлении леса.

Лесопосадки будут организованы по всей стране. Однако отраслевое министерство призывает волонтеров оказать помощь Гомельской и Могилевской областям – наиболее пострадавшим от непогоды. В этих регионах каждая пара рук – на вес золота, и вклад добровольцев в восстановление лесов будет вдвойне ценен.

Акция пройдет под эгидой Года благоустройства и 80-летия Победы в Великой Отечественной войне.

Чтобы принять участие в акции, необходимо связаться с интересующим лесхозом или лесничеством и заявить о своем желании. Лесохозяйственные учреждения обеспечат добровольцев инвентарем и посадочным материалом.

Соб. инф.

Юрий ШУМСКИЙ, председатель Белорусского профсоюза работников леса и природопользования:

– Восстановить леса нужно еще на площади около 5 тыс. гектаров. Представители отраслевых профсоюзов присоединятся к сотням других волонтеров и займутся посадкой лесных культур. Поскольку 80% поврежденных участков – это сосновые насаждения, то и сажать будут в основном сосны.

Я вижу наше участие в том, чтобы вовлечь молодежь в эту работу. Думаем, к примеру, отправить трудовой десант в пансионат «Исток», который имеет большую парковую территорию, и организовать субботник, чтобы молодые люди внесли посильный вклад в наведение порядка на земле. Также в год 80-летия Великой Победы займемся благоустройством мест воинских захоронений, которые закреплены за нашим отраслевым профсоюзом.

Уважаемые работники сферы жилищно-коммунального хозяйства и бытового обслуживания населения!

От имени Белорусского профсоюза работников ЖКХ и сферы обслуживания сердечно поздравляю вас с профессиональным праздником – Днем работников бытового обслуживания населения и жилищно-коммунального хозяйства!

Ваш труд – это основа комфорта и благополучия нашей жизни. Без вашей слаженной и ответственной работы невозможно представить современный быт, порядок в наших городах и поселках, тепло и уют в наших домах.

Вы ежедневно сталкиваетесь с разнообразными задачами, требующими не только профессиональных навыков и знаний, но и чуткости, терпения и умения находить общий язык с людьми. Благодаря вашему профессионализму, ответственности и самоотдаче обеспечивается бесперебойное функционирование важнейших систем жизнеобеспечения.

В этот праздничный день примите искренние слова благодарности за ваш нелегкий, но такой необходимый труд! Желаю вам крепкого здоровья, благополучия, профессиональных успехов и новых достижений на благо нашей страны! Пусть в ваших домах всегда царят мир и согласие!

Председатель Белорусского профсоюза работников жилищно-коммунального хозяйства и сферы обслуживания
Юрий ДОРОГОКУПЕЦ

Уважаемые работники и ветераны гидрометеорологической службы! Белорусский профсоюз работников леса и природопользования поздравляет вас с профессиональным праздником!

Гидрометеорологическая служба играет ключевую роль в прогнозировании погодных условий, изучении климатических процессов и обеспечении надежных данных, необходимых для принятия решений в различных сферах деятельности.

От вашей компетентной и слаженной работы во многом зависит своевременная организация защиты населения от стихийных бедствий и катастроф.

Благодарим вас за труд и преданность делу! Желаем вам крепкого здоровья, счастья, дальнейших успешных исследований в профессиональной деятельности. Мира, добра и благополучия!

Председатель Белорусского профсоюза работников леса и природопользования
Юрий ШУМСКИЙ

АНОНС

Спрашиваем о труде

28 марта 2025 года с 10.00 до 12.00 Белорусским профсоюзом работников культуры, информации, спорта и туризма будет проводиться «горячая линия» для членов отраслевого профсоюза. Тема – «Вопросы законодательства о труде».

Контакты для связи:
Центральный комитет – тел. (8-017) 361-87-15;
Брестская областная организация – тел. (8-0162) 59-41-39;
Витебская областная организация – тел. (8-0212) 26-29-20;
Гомельская областная организация – тел. (8-0232) 32-96-98;
Минская городская организация – тел. (8-017) 236-09-40;
Могилевская областная организация – тел. (8-0222) 70-71-41.

27 марта

РЕСПУБЛИКАНСКИЙ ПРОФСОЮЗНЫЙ ПРАВОВОЙ ПРИЕМ ГРАЖДАН

Каждый обратившийся бесплатно получит консультацию профсоюзного юриста по вопросам защиты трудовых прав и социально-экономических интересов.

Время и место приема в вашем районе или городе можно узнать в областных (Минском городском) объединениях профсоюзов и на их сайтах.

Можно предварительно записаться на прием – лично, по телефону, через сайт, с помощью электронной почты областных (Минского городского) объединений профсоюзов.

АКТУАЛЬНО

В атмосфере **дружбы**

На прошлой неделе в Москве состоялись переговоры Александра Лукашенко с Владимиром Путиным. В ходе встречи президенты обсудили политические, экономические и общественные вопросы. Был подписан ряд важных документов.

Президент Беларуси принял также участие в пленарном заседании Совета Федерации России, где за большой вклад в создание Союзного государства награжден почетным знаком «За заслуги в развитии парламентаризма».

Поддержка выбранного курса

Общаясь в формате «один на один» Александр Лукашенко отметил, что отношения между Беларусью и Россией вышли на очень высокий уровень. Прошедшие президентские выборы продемонстрировали народную поддержку выбранного курса на сотрудничество с Россией.

– А ведь это было голосование: «Мы с Россией, восточный наш вектор, здесь наша колыбель или где-то там?» Ну вот ответ. Народ дал ответ. И у нас этот вопрос, как главный вопрос, тихо, непублично, он всегда стоял. Это особенность наших выборов всех. Поэтому вы нисколько не сомневайтесь. Не только я, мои коллеги – члены правительства, депутаты – сторонники теснейших наших отношений, – подчеркнул Президент Беларуси. – Мы подтвердили это в нашей единой борьбе сегодняшней, острием которой является конфликт в Украине. Мы всегда придерживались подобного курса. И очень важно, что народ продемонстрировал. Наши люди прекрасно понимают, где наши друзья, а где наши противники, враги и соперники.

Поздравление Путина и ориентиры на будущее

Владимир Путин поздравил Александра Лукашенко с победой на выборах, отметив, что «очень приятно, что вы свой первый визит после переизбрания в качестве Президента Беларуси решили нанести именно в Россию».

Владимир Путин обратил внимание на то, что отношения между Беларусью и Россией сегодня являются примером сотрудничества для других стран «и в сфере экономики, и в сфере обеспечения безопасности, и нашего сотрудничества на международной арене, прежде всего на площадках ООН, в ШОС, где Беларусь стала полноправным членом организации, в БРИКС, где Беларусь также приобрела статус партнера».

За 2024 год белорусско-российский товарооборот вырос на 6,3% и достиг рекордного уровня в 51,8 млрд. долларов.

– Мы открываем новые направления взаимодействия. С вашей подачи мы начали проработку, и активно, позитивно идет работа, например, в сфере авиастроения, – заметил также Владимир Путин. – Развиваются двусторонние отношения в сфере культуры, образования, спорта. В этом году, например, в Беларуси пройдут Дни российской культуры и Дни российского кино. Свыше 80 субъектов России поддерживают отношения на региональном уровне со своими партнерами в регионах Беларуси. В общем, практически по всем направлениям идет активная работа.

О равных правах

На переговорах были обсуждены перспективы взаимодействия в рамках ЕАЭС, где Беларусь председательствует в этом году, СНГ, ОДКБ, ШОС, БРИКС в духе концепции Большого Евразийского партнерства.

По итогам встречи Александр Лукашенко и Владимир Путин подписали совместное заявление, в котором лидеры двух стран подтвердили союзнический характер отношений между Беларусью и Россией, а также неизменность курса на укрепление и расширение партнерства во всех сферах.

Президент России назвал перспективными для развития двустороннего сотрудничества такие отрасли, как сельхозмашиностроение, производство автомобилей и станков, микроэлектронику, гражданскую авиацию, энергетику. «Видим перспективы углубления партнерства и в других высокотехнологичных отраслях. Речь, в частности, идет о взаимодействии по тематике развития искусственного интеллекта, обработки больших данных, облачных вычислений, а также создания полноценных цифровых экосистем», – сказал Владимир Путин.

Президенты подписали Соглашение о мерах по взаимной защите граждан от необоснованного преследования иностранными государствами и международными органами юстиции.

Был подписан протокол о внесении изменений в двусторонний договор о равных правах граждан от 25 декабря 1998 года. Этот документ на законодательном уровне закрепил возможность белорусским и российским гражданам, постоянно проживающим на территории сопредельного государства, участвовать в местных выборах – избирать и быть избранным в органы местного самоуправления. (Постоянно проживающие в Беларуси граждане России и раньше имели такую возможность, теперь эти права в России получат и белорусские граждане.)

Лидеры двух стран обменялись грамотами о ратификации Договора о гарантиях безопасности в рамках Союзного государства.

Во время визита был подписан ряд других документов.

Александр Лукашенко поблагодарил российского коллегу за поддержку вступления Беларуси в ШОС и получения статуса партнера в БРИКС, за приглашение на парад в Москве 9 мая, а также за теплый прием и пригласил Владимира Путина в Беларусь с ответным визитом.

Овации Совета Федерации

Президент Беларуси в ходе официального визита в Россию принял участие в пленарном заседании Совета Федерации Федерального собрания Российской Федерации.

Российские сенаторы приветствовали Александра Лукашенко овациями. В своем выступлении белорусский лидер напомнил о символичности встречи. «25 лет назад накануне подписания Договора о создании Союзного государства, 27 октября 1999 года, я побывал в Государственной думе и высказал свою позицию по поводу этого подписания. Тогда депутаты очень горячо поддержали нашу работу с первым Президентом России. Помню хорошо, как тогда я, еще «зеленый» Президент, убеждал ваших коллег – опытных парламентариев, людей советской закалки – в необходимости более глубокой интеграции наших стран. Было совсем не просто. Мнения по поводу данной идеи в политических кругах как у вас, так и у нас были различные, – сказал Президент. – Но уже тогда, по прошествии восьми лет после Беловежских соглашений, было очевидно, что в одиночку и в экономическом, и в политическом плане выстоять проблематично. Практически невозможно. Нам тогда стало это понятно».

Стратегически разработанные и принятые 28 отраслевых программ позволили унифицировать законодательство, запустить импортозамещающие проекты и возродить подписанный в 1999 году союзный договор. Сегодня реализацией данных программ, как заявили лидеры обеих стран на встрече в Кремле, они довольны.

Александр Лукашенко отметил, что благодаря регулярно проводимому Форуму регионов Беларуси и России под патронатом белорусских и российских сенаторов количество успешных совместных проектов постоянно растет. Только в 2024 году было подписано контрактов на сумму более 1 млрд. белорусских рублей. А в этом году, уверен Александр Лукашенко, Форум регионов соберет в Нижнем Новгороде еще больше участников.

Завершая свое выступление, Президент поблагодарил сенаторов за развитие межпарламентского сотрудничества с Беларусью. Особые слова признательности адресовал Председателю Совета Федерации Валентине Матвиенко.

– Когда у руля наших двух государств стоят такие сильные, волевые, мудрые, дальновидные лидеры, твердо отстаивающие национальные интересы, и настоящие патриоты нашего Отечества, – сказала, в свою очередь, Валентина Матвиенко, – то нам никакие внешние вызовы и угрозы не страшны. Вместе мы все преодолеем, потому что мы на правильной стороне истории и правда за нами.

В торжественной обстановке за большой вклад в создание Союзного государства Валентина Матвиенко вручила Александру Лукашенко почетный знак «За заслуги в развитии парламентаризма». Это высший ведомственный знак отличия Совета Федерации.

Александр Лукашенко поблагодарил за доверие и обратился ко всем присутствующим:

– Ребята, не отступайте, только вперед! От вас многое зависит не только в России.

Соб. инф., фото БЕЛТА

25 марта состоится инаугурация Президента Беларуси Александра Лукашенко

ГОВОРИМ О ВАЖНОМ

Закон **через призму истории**

В штаб-квартире Федерации профсоюзов обсудили конституционный путь развития Беларуси и презентовали книгу «Наш Президент».

Заместитель председателя национального профцентра Александр Щекович подчеркнул, что встречи с экспертами и общественными деятелями уже стали хорошей традицией. Они помогают из первых уст узнать о ситуации в стране и использовать полученные знания для информационной работы и встреч в трудовых коллективах.

– Сегодня мы говорим о важности Конституции, – заявил он. – В ее преамбуле написано, для каких целей она создавалась. Это утверждение социально справедливого общества, обеспечение мира, гражданского согласия, благополучия людей. В 2022 году на референдуме народ выразил поддержку изменениям. Ведь Конституция – это живой организм, который меняется в соответствии с требованиями времени.

Завотделом обслуживания пользователей Президентской библиотеки Елена Понталева рассказала о глубоких исторических корнях главного документа страны. От княжеских привилеев, которые давали земельные права отдельным феодалам, до трех Статутов Великого княжества Литовского – первых кодифицированных законодательных актов на наших землях. Спикер также подробно остановилась на особенностях конституционного строительства в БССР, которое нашло отражение в конституциях 1919, 1927, 1937 и 1978 годов.

Заведующая сектором абонемента, межбиблиотечного абонемента и электронной доставки документов отдела обслуживания пользователей Президентской библиотеки Лилия Ефимович напомнила о разработке Конституции Беларуси 1994 года. Она подробно остановилась на общественно-политических процессах того времени, рассказала о нюансах референдумов по изменению Основного Закона 1996, 2004 и 2022 годов.

– Мы не можем не сказать о важных книгах, которые следует прочесть каждому белорусу, – продолжила она. – Многие удивляются, что в нашем фонде есть издания под авторством Александра Лукашенко. В частности, книга «Исторический выбор Беларуси» содержит лекции, которые глава государства прочитал студентам ведущих вузов страны. Также мы всегда делаем акцент на книге «Государственность – национальная идея Беларуси», потому что в ней собраны различные точки зрения белорусских политиков, политологов, иностранных обозревателей, которые в исторической ретроспективе рассматривают развитие нашей страны. Каждый белорус, который прочитает эту книгу, сможет глубоко понять социальные, экономические и политические преобразования в нашем обществе.

Отдельно Лилия Ефимович остановилась на недавно вышедшем издании «Наш Президент». Это документально-биографический очерк, который состоит из трех тематических разделов. В книге представлены материалы 30-летней работы главы государства, а также много уникальных документов и приложений, которые тщательно собирались в архивах и СМИ.

Алексей КОНОПЛЕВ
Фото Ирины ДОЛМАТ

ЗА КАЧЕСТВО ТРУДА

Первые **в работе**

В Минске назвали «Лучшего наставника молодежи в сфере ЖКХ». Интрига республиканского конкурса разрешилась на торжественном собрании ко Дню работников бытового обслуживания населения и жилищно-коммунального хозяйства.

Лучшие наставники

В прошлом году отраслевой профсоюз при поддержке Минжилкомхоза впервые провел Республиканский смотр-конкурс на лучшего наставника молодежи. В нынешнем инициатива получила продолжение.

Лучших наставников вновь выбирали в два этапа. Сначала в областях, а победителей из регионов оценивали уже в финале республиканского этапа. На главной праздничной сцене чествовали финалистов – это Наталья Лисовская, Анатолий Недвецкий, Валерий Костелей, Михаил Савченко, Олег Василюк, Валерий Шалыга. Им вручены дипломы и призы.

А «Лучшим наставником в отрасли ЖКХ» признан старший мастер службы по эксплуатации энергооборудования Лидского ЖКХ Петр Садовничий. Ему вручили нагрудный знак, диплом и кубок.

– Наставничество сложно переоценить, потому что теоретических знаний, которые дают вузы и колледжи, не всегда достаточно для качественной работы на производстве. Я уверен, что школа наставничества должна развиваться, а молодежь – перенимать опыт старшего поколения. Молодые люди в этом процессе участвуют с удовольствием. У меня в свое время не было наставника, но помогали погружаться в профессию опытные коллеги-электромонтеры, – отметил победитель.

Лучшие ученики

Сегодня в Беларуси пристальное внимание уделяется как развитию института наставничества, так и реализации государственной молодежной политики. С таким посылом в 2025 году в отрасли зародилась новая традиция – учрежден республиканский конкурс «Лучший молодой работник ЖКХ». На это звание претендовали более 100 кандидатов. После областных отборочных туров в финал вышли 7 самых достойных.

Победителем конкурса стала 23-летняя Елизавета Бублей из Бобруйска. Девушка работает инженером садово-паркового хозяйства ДЭП и отвечает за благоустройство города.

– Сегодня я получила свою первую награду и горжусь этим. В конкурсе сама захотела поучаствовать, чтобы показать свои навыки, – поделилась Елизавета Бублей. – Готовилась основательно, поддерживали коллеги и руководство. Самым сложным, пожалуй, была интеллектуальная часть. Ведь до конца не знаешь, какой вопрос достанется.

Она добавила, что профессию выбрала не случайно. С детства любила природу, поэтому поступила в Полесский госуниверситет. На предприятии за молодым специалистом закрепили наставника. Через 5 лет Елизавета видит себя профессионалом своего дела и наставником уже нового поколения озеленителей.

Лучшие работники

В ходе чествования представителей отрасли более 90 лучших работников получили заслуженные награды. Министр Геннадий Трубило вручил нагрудные знаки «Ганаровы работнік жыллёва-камунальнай гаспадаркі», а председатель Белорусского профсоюза работников ЖКХ и сферы обслуживания Юрий Дорогокупец – нагрудные знаки «За заслуги». Своих героев нашли и благодарности от премьер-министра Беларуси Александра Турчина.

Председатель отраслевого профсоюза Юрий Дорогокупец не только выразил слова признательности работникам и ветеранам сферы за ответственность и преданность своему делу, но и акцентировал внимание, насколько важно поддерживать людей, наполняя социальными гарантиями колдоговоры.

– Все положения колдоговоров адаптируются под потребности конкретного коллектива. Например, обеспечиваем молодежь жильем, где есть такая возможность, или выплачиваем компенсации за его наем. Не забываем и о ветеранах. Приятно отметить, что социальные партнеры в лице руководителей предприятий понимают: люди – главное, – подчеркнул Юрий Дорогокупец.

Награду из рук Юрия Дорогокупца получила инженер-технолог, председатель первички ОАО «Объединение «Лотос» (Витебск) Оксана Куцакова.

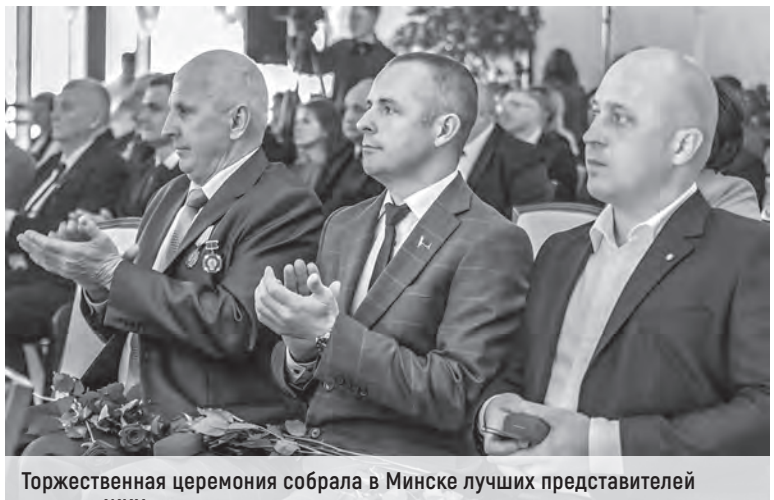

Торжественная церемония собрала в Минске лучших представителей отрасли ЖКХ.

Анжела ЛЮДЫНО
Фото Ирины ДОЛМАТ

ДЕНЬ КОНСТИТУЦИИ

Паспорт **обязывает**

Национальный профцентр присоединился к Всебелорусской акции «Мы – граждане Беларуси». В штаб-квартире ФПБ председатель Федерации профсоюзов Юрий Сенько вручил паспорта одаренным учащимся столичных школ и гимназий, а также поздравил ребят с праздником – Днем Конституции.

ФОТО ИРИНЫ ДОЛМАТОВОЙ

– Получив паспорт, мы все обязаны пронести гордо и с честью очень важное и почетное звание гражданина своей страны. Помнить: и у себя в республике, и за рубежом – мы всегда представляем нашу большую красивую синеокую Беларусь, – сделал акцент лидер национального профцентра.

Он подчеркнул: Беларусь прошла свой путь конституционного развития. И сегодня мы гордимся тем, что наша страна социально ориентированная и развивается во всех направлениях.

Говоря о значимости Всебелорусской акции в преддверии Дня Конституции, председатель Федерации профсоюзов отметил ее особую роль в становлении юных белорусов.

– За молодыми людьми, которые сегодня учатся в школе, поступают в вузы, будущее нашей страны. Необходимо, чтобы молодежь чувствовала свое отношение к Основному Закону и шла вперед, перенимая лучшие традиции нашего государства, – подчеркнул Юрий Сенько.

Председатель ФПБ пожелал ребятам успехов, благополучия и достижения целей на благо родной Беларуси.

– Получая паспорт, человек и гражданин входит в большую, полноценную жизнь и в дальнейшем связывает свою судьбу со своей страной. Это очень ценно и волнительно, – сказал Юрий Сенько.

К слову, волнение в атмосфере торжества действительно чувствовалось, хотя ребята и старались его не показывать. И было видно, что важность момента их на самом деле тронула.

Восьмиклассница столичной гимназии № 75 Милана Бородина обратила внимание, что с получением паспорта у каждого человека появляется больше ответственности.

– Это очень серьезный этап жизни, новый старт. Быть гражданином – значит чтить свою страну, уважать традиции и активно участвовать в различных мероприятиях и проектах, нацеленных на развитие нашего государства, – уверена Милана.

Наталья КОВАЛЕВА

ПОДРОБНОСТИ

Акцент **на качестве**

Председатель Федерации профсоюзов Беларуси Юрий Сенько 20 марта с рабочим визитом посетил Клецк. Встретился с коллективом комбикормового завода, ознакомился с производством и условиями труда. Говорили о перспективах развития предприятия, гарантиях членам профсоюза – о том, чем сегодня живет коллектив и страна в целом.

Залог трудовых и экономических гарантий

Как подчеркнул Юрий Сенько, такие встречи позволяют из первых уст услышать, какие вопросы волнуют людей на местах, а также обсудить актуальные для республики темы и значимые события. Так, буквально на днях страна отмечала День Конституции.

– В повседневной жизни зачастую мы недооцениваем важность этого документа. Но надо понимать, что именно Основной Закон является гарантом всего, чем дорожит каждый из нас, – от независимости страны до социальной поддержки, – отметил лидер национального профцентра.

Он акцентировал внимание на том, что суверенная Беларусь прошла свой, самостоятельный путь развития государственности и наша Конституция может служить примером по-настоящему народного документа.

– Сегодня нам есть чем гордиться, и прежде всего социальной ориентированностью страны, – констатировал Юрий Сенько. – Отдельный упор также сделан на трудовых и экономических гарантиях для людей, доступности образования, медицины, поддержке семей с детьми, инвалидов, пожилых граждан.

Председатель ФПБ подчеркнул, что человеку, обществу – стране всегда есть куда двигаться дальше и над чем работать. Именно поэтому главой государства объявлена пятилетка качества. И речь здесь не только о продукции предприятий, но и развитии регионов, создании условий для работы и жизни людей. Для этого в том числе профсоюзы совместно с нанимателями с каждым колдоговором находят новые возможности.

Точки роста

Теме качества, к слову, на встрече уделили отдельное внимание. Предприятие входит в число крупнейших производителей комбикормов в регионе. Причем занимает на этом рынке отдельную нишу, что обеспечивает востребованность продукции и открывает перспективы роста. Сегодня оно видит своей задачей увеличить производство комбикормов и прибыль. Для этого есть все предпосылки. И ставка как раз на качество.

Как отметил управляющий предприятияем Юрий Крикало, на заводе не прекращается модернизация. В частности, за последнее время капитально отремонтировали два подъемника, обновили транспортное оборудование, заменили ленточные конвейеры на цепные. Производство контролируется на каждом этапе: от отбора сырья и его очистки до готовой продукции.

Кстати, завод выпускают не только комбикорм. Есть цех по переработке масличных культур. Здесь установлена одна из последних новинок – рапсовая линия. Ее преимущество в полной автоматизации процесса и безотходном производстве. За сутки на ней перерабатывают 20 т рапса.

Юрий Сенько ознакомился с новой линией и условиями труда, с тем, как соблюдается техника безопасности и налажена обеспеченность средствами индивидуальной защиты. Побывал на зерносушильном комплексе и в комбикормовом цехе, где функционирует также полностью автоматическая современная линия дозирования сырья.

Ощутимая поддержка

На предприятии трудятся 274 человека. По словам председателя первичной профорганизации Алеси Кишко, коллектив настроен на результат.

– Люди видят перспективы, чувствуют поддержку и заинтересованы достигать высоких показателей. Тем более, что профессионализм и производственные успехи поощряются, – заверила Алеся Кишко.

Все работники здесь – члены профсоюза. Соцпартнерам удалось выстроить эффективную систему взаимодействия. Колдоговор предусматривает бонусы и стимулы, мотивирует на успех. В частности, буквально недавно на заводе обновили Доску почета. Лучшие труженики получили по 5 базовых величин.

Дополнительные гарантии прописаны и для молодежи. Предприятие делает ставку на молодую смену. Пока, к слову, работников в возрасте до 31 года в коллективе не так много – порядка 10%. Однако уже в ближайшей перспективе соотношение может измениться. Завод расширяет сотрудничество с высшими и средними учебными заведениями, в том числе наниматель совместно с профкомом прорабатывают вопрос подготовки кадров по целевым направлениям. А «местной конституцией» уже сегодня оговорены весомые меры поддержки молодых специалистов.

– Всех, кто нуждается, обеспечиваем жильем. Возможен вариант компенсации затрат на съем квартиры. Согласно колдоговору это 8 базовых величин ежемесячно. По меркам региона сумма приличная, может полностью покрыть стоимость аренды. Кроме того, молодые специалисты получают подъемные, ежемесячные доплаты в размере 0,46 базовой ставки, и им назначается наставник, – привела примеры председатель профкома.

Для закрепления молодежи, по ее словам, действует еще ряд преференций. В частности – выходное пособие в размере двухнедельного среднего заработка при призыве на срочную военную службу. А если молодой специалист возвращается на завод после армии и заключает контракт сроком не менее трех лет, ему выплачивают материальную помощь в размере 50 базовых величин, менее трех лет – 20 базовых.

– В целом колдоговор предусматривает всестороннюю поддержку работников – от дополнительных выплат до организации досуга и оздоровления, – подытожила профлидер.

Наталья КОВАЛЕВА
Фото Валерия КАРТУЛЯ

ПОМОГ ПРОФСОЮЗ

Увольнительные **хитрости**

Наниматель одного из деревообрабатывающих предприятий Гомельщины поставил на замену труженика предпенсионного возраста другого работника, а после и вовсе уволил его. Добиться справедливости удалось через суд при поддержке профсоюза.

Резонансная история произошла с Александром Каленчуком (имя и фамилия изменены по этическим причинам. – **Прим. авт.**). Мужчина в марте 2022 года трудоустроился на деревообрабатывающее предприятие слесарем-ремонтником. Однако предпенсионный возраст сказывался, частенько приходилось брать больничный.

– Я находился в отпуске. Затем приболел. Когда закрыл листок нетрудоспособности, узнал от руководства, что на мое место взяли нового сотрудника. Мол, я уже не тяну работу. Предложили перейти на должность сторожа. Несмотря на устное распоряжение, не стал перечить, ведь остался год до пенсии. Да и дочь учится, нужно ей помогать. Но настаивал, чтобы все оформили правильно, – рассказал Александр.

Мужчина исправно ходил на ночные смены несколько недель. Дважды руководитель предлагал ему написать заявление на перевод сторожем, однако тот согласия не давал, ожидая письменного распоряжения.

В один из дней бухгалтер сообщила, что нужно написать объяснительную по факту невыхода на работу слесарем-ремонтником. Написав объяснительную, Каленчук посчитал, что ситуацию удалось уладить.

– Спустя пару дней бухгалтер уведомила, что нужно прийти за расчетом, так как меня уволили за прогулы. Ситуация абсурдная. По итогу уволили по статье и за время работы сторожем не заплатили ни гроша, – рассказал труженик.

Частичная победа

Решил добиться справедливости. Поддержку нашел у главного правового инспектора труда Гомельской областной организации Белорусского профсоюза работников леса и природопользования Владимира Швецова.

Юрист попытался обсудить ситуацию с руководителем, однако тот отказался от мирового соглашения. Пришлось обратиться в районный суд.

Понадобилось три заседания, чтобы вынести вердикт: требования истца частично подлежат удовлетворению. Так, суд решил перенести дату увольнения Каленчука. Ведь согласно колдоговору предприятия увольнение нужно согласовать с профсоюзом, чего сделано не было. Суд обязал нанимателя выплатить средний заработок за время вынужденного прогула, что составило более 670 рублей, произвести выплату зарплаты за работу сторожем – 588 рублей и 200 рублей компенсации морального вреда. А вот в восстановлении на работе – отказать.

Работник прав

Однако истец и профсоюзный юрист не согласились и подали апелляцию, чтобы добиться восстановления на работе.

Владимир Швецов помог уволенному работнику написать апелляционную жалобу, а также представлял его интересы. Областной суд отменил решение суда первой инстанции и решил восстановить Каленчука на работе в прежней должности слесаря-ремонтника. В его пользу была взыскана средняя зарплата за время вынужденного прогула (уже более 4,8 тыс. рублей) и компенсация за моральный вред. Судебные издержки легли на ответчика.

Светлана ВАЩЕНКО
Рисунок Олега ПОПОВА

«Непремиальный» экспонат

Без обращения в суд помог профсоюз разрешить спор в пользу мастера производственного обучения, которого наниматель лишил премии за то, что отказался изготовить экспонат для участия в областном этапе республиканского конкурса.

Работник с выводом работодателя не согласился и обратился в Брестскую областную организацию профсоюза «БЕЛПРОФМАШ».

Главный правовой инспектор труда облорганизации отраслевого профсоюза Алеся Приступчик изучила законность принятых мер. Согласно законодательству, противоправность деяния – действие или бездействие работника – выражается в нарушении им конкретных трудовых обязанностей, предусмотренных правовыми актами.

– В соответствии с п.3 постановления Пленума Верховного суда Республики Беларусь от 28.06.2012 г. № 4 «О практике применения судами законодательства о трудовой дисциплине и дисциплинарной ответственности работников» противоправным признается такое поведение работника, при котором он не исполняет или не должным образом исполняет возложенные на него трудовые обязанности, – информирует Алеся Приступчик.

Это может выражаться в нарушении требований законодательства, правил внутреннего трудового распорядка, обязанностей по трудовому договору (контракту), должностных инструкций, положений, приказов (распоряжений) нанимателя, технических правил и прочего.

– Отказ от выполнения работы, не входящей в круг трудовых обязанностей работника, а также от выполнения общественного поручения не является нарушением трудовой дисциплины и не влечет применение мер дисциплинарного взыскания, – констатировала главный правовой инспектор труда. – Участие в областном этапе республиканского конкурса не входило в круг трудовых обязанностей работника, а являлось общественным поручением, невыполнение которого не является дисциплинарным проступком и не могло повлечь принятия мер материального воздействия.

По результатам рассмотрения обращения в адрес нанимателя выдана рекомендация по устранению установленного нарушения. В итоге приказ о лишении премии отменен, незаконно удержанные денежные средства мастеру производственного обучения выплачены.

Галина СТРОЦКАЯ

Ложка – к обеду, отпускные – к отдыху

Свой первый трудовой отпуск молодой специалист проводил в плохом настроении. Все потому, что двухнедельный отдых перевалил за середину, а отпускных на расчетной карточке так и не появилось. Звонок в бухгалтерию «обнадежил» – пообещали отдать деньги в зарплату. И инженер обратился в профсоюз.

– Наниматель обязан выплатить средний заработок за время трудового отпуска не позднее чем за два дня до его начала, если он предоставляется в соответствии с графиком отпусков. В иных случаях средний заработок должны выплатить с согласия работника не позднее двух рабочих дней со дня начала отпуска (ст.176 Трудового кодекса), – отмечает главный правовой инспектор труда Могилевской областной организации Белорусского профсоюза работников жилищно-коммунального хозяйства и сферы обслуживания Татьяна Судакова. – А вот в локальных нормативных правовых актах могут быть предусмотрены и более льготные условия – например, выплата отпускных за пять дней и даже за неделю до ухода в отпуск.

Именно на выполнении этих норм пришлось настоять профсоюзному юристу – и уже к вечеру того же дня обратившемуся за помощью выплатили отпускные в полном объеме.

Правовой инспектор труда уверяет, что подобное происходит не в результате умысла, а в связи с возникающими экономическими трудностями и большой загруженностью специалистов. Такие проблемы при незамедлительном обращении удается решить на раннем этапе, что позволяет избежать худших последствий.

– Минимальный срок выплаты среднего заработка за время трудового отпуска гарантируется законом. Раньше ее осуществить можно, позже – нельзя, – резюмирует Татьяна Судакова.

К слову, ошибки случаются и в расчетах. Так, к профсоюзному юристу обратилась жена работника одной из организаций Могилева. Она поделилась сомнениями: «Муж отпускные получил, но сумма маловата».

– Мы связались с бухгалтерией организации и затребовали ведомость начисления отпускных, – рассказывает правовой инспектор труда. – Оказалось, бухгалтерия включила в расчет его среднего заработка время нахождения на больничном, что снизило окончательную выплату на 126 рублей. Таким образом, интуиция женщину не подвела. Мы помогли – и спустя два дня работнику вернули недоплаченную сумму.

Виктория БОНДАРЧИК

ОХРАНА ТРУДА

Весна **проверит в полях**

Плюс на термометре – зеленый свет для аграриев. Как труженики полей Светлогорщины справляются с весенними работами и на что обращают внимание профсоюзы во время мониторингов?

Работа на упреждение

Вместе с главным техническим инспектором труда областной организации Белорусского профсоюза работников энергетики, газовой и топливной промышленности Светланой Осининой отправляемся в филиал «Дубрава-агро» РУП «Гомельэнерго».

В хозяйстве к посевной подготовились основательно. Руководитель сельхозпредприятия Евгений Петрашин отмечает, что природа приучила к возможности любых сюрпризов на полях, поэтому технику обслужили заранее. Комбинированные почвообрабатывающие, посевные агрегаты, а также машины для внесения минеральных удобрений уже активно задействованы.

– Мы ответственно подошли к весенне-полевым работам. Не первый год руковожу предприятием, поэтому знаю, как важно быть готовым к старту посевной. Техники достаточно, рабочих рук тоже хватает, – заверил директор филиала и предложил пройтись по мехдвору.

Главный технический инспектор труда Светлана Осинина осмотрела места стоянки и ремонта техники, ознакомилась с условиями быта работников.

– Мы нацелены на упреждение несчастных случаев, ведь к травмам приводит игнорирование элементарных правил и норм охраны труда и нанимателями, и работниками, – подчеркнула Светлана Осинина.

Профсоюзного специалиста интересовало все – проведение инструктажей, проверка знаний по вопросам охраны труда, предрейсовые и послерейсовые медосмотры, квалификация, производственное обучение.

Овес зовет

После мехдвора отправляемся сразу в поле – филиал «Дубрава-агро» одним из первых в Светлогорском районе начал посевную. Сейчас в землю ложатся золотистые семена овса. Эта культура более вынослива к ночным мартовским заморозкам.

Уже издали слышим рокот тракторов. За рулем одного из них – механизатор Александр Тукач.

– Десять лет тружусь в сельском хозяйстве. И в каждом дне нахожу что-то новое, поэтому о выгорании и речи быть не может. За зиму хорошенько подладили технику, чтобы весной нас не огорчала простоями, – рассказывает он. – А еще нас вкусно и сытно кормят. Порции большие – энергии хватает на весь день.

Столовая филиала работает круглогодично. Здесь готовят не только полноценные обеды, но и разнообразную выпечку, еду доставляют прямо в поле.

– Всех работников обеспечивают горячим питанием и бутилированной водой. При этом оплата питания для участников полевых работ, как правило, обходится в 30% стоимости. Остальную часть расходов взял на себя наниматель. При цене комплекса в 7 рублей аграрии платят чуть больше 2 рублей, – вступила в разговор председатель профкома Елена Ранцева.

– Упор делаем на постоянную заботу о тружениках, – заверяет директор филиала Евгений Петрашин. – Поэтому в прошлом году собрали рекордные 11 тыс. тонн зерна! В нынешнем планируем превысить итоги 2024 года. Конечно, если погода поспособствует.

Директор рассказывает, что минеральные удобрения внесли еще в феврале. Сейчас необходимо подкормить рапс – это 350 га и порядка 2000 га озимых зерновых. А когда земля прогреется больше, наступит черед ячменя и гороха. Под них отведено почти 600 га. Почва сейчас не переувлажненная, поэтому медлить нельзя.

По результатам мониторинга главный технический инспектор труда Гомельской областной организации Белорусского профсоюза работников энергетики, газовой и топливной промышленности отметила: хозяйство крепкое, социальные партнеры заблаговременно позаботились о создании достойных условий для тружеников полей. Такой подход, несомненно, радует и, убеждена Светлана Осинина, даст свои результаты на всех этапах сельскохозяйственного года. А единственное нарушение касалось оформления информационных стендов, его сразу же и исправили.

Светлана ВАЩЕНКО, фото автора

ИНФОЦЕНТР

ФОТО БЕЛТА

Профсоюзная первичка ОАО «Гомельдрев» – лучшая в отрасли в общественном контроле по охране труда.

На делянке и фабрике

Белорусский профсоюз работников леса и природопользования подвел итоги смотра-конкурса общественного контроля по охране труда за 2024 год.

Победителями среди первичек стали профорганизации ОАО «Гомельдрев» и Лепельского лесхоза. Лучшими общественными инспекторами по охране труда названы столяр фабрики экспортной мебели филиала ЗАО «Холдинговая компания «Пинскдрев» Анатолий Бут-Гусаим, водитель автомобиля Нисимковичского лесничества Чечерского спецлесхоза Михаил Малинов и контролер полуфабрикатов и готовой продукции службы контроля качества УП «Бумажная фабрика» Гознака Светлана Храпкова. Также было определено, что лучшая общественная комиссия по охране труда работает в ОАО «Бумажная фабрика «Спартак».

Хозяйства под контролем

Рейдовая группа технических инспекторов труда Витебского облобъединения профсоюзов и обкомов членских организаций ФПБ провела мониторинги 20 предприятий Шарковщинского и Лиозненского районов.

Участники рейда проконтролировали соблюдение условий охраны труда в организациях транспорта, здравоохранения, лесного хозяйства, а также проведение подготовительных работ к посевной в АПК.

– Серьезных нарушений, угрожающих жизни и здоровью работников, не выявлено. Механизаторы полностью укомплектованы спецодеждой и средствами индивидуальной защиты, в преддверии посевной кампании идет ремонт техники, – прокомментировал главный технический инспектор труда Витебского областного объединения профсоюзов Александр Окусков.

Инспекторы провели инструктажи на рабочих местах, убедились в правильности оформления документов по стажировке работников, проверке и контролю знаний по охране труда, для устранения выявленных незначительных нарушений выдали рекомендации.

«Авось» не срабатывает

В прошлом году произошло 18 несчастных случаев на производстве, из них 2 со смертельным исходом, в организациях Могилевской области, относящихся к профсоюзу «БЕЛПРОФМАШ».

По словам председателя областной организации отраслевого профсоюза Валентины Шишко, анализ причин выявил несоблюдение работниками локальных правовых актов по охране труда, нарушение трудовой и производственной дисциплины, личную неосторожность, а в некоторых случаях – неудовлетворительную организацию трудового процесса.

В этой связи основная задача профсоюзов – мотивировать работников точно соблюдать правила безопасности труда и выполнять возложенные на них обязанности.

СОЦПАРТНЕРСТВО

Проценты **роста**

Зарплата на предприятиях ЖКХ Витебской области за 2024 год выросла на 22,5%. Такой результат достигнут во многом благодаря конструктивному взаимодействию органов госуправления, нанимателей и профорганизаций.

– Колдоговоры, заключенные на 172 предприятиях, улучшают положение более 20 тыс. работников. Выплаты по «местным конституциям» за прошлый год увеличились на 28%. А в целом за 5 лет они выросли в 5 раз. Порядка 4% от фонда оплаты труда направлено на мероприятия по охране труда. Люди обеспечены средствами индивидуальной защиты на 100%, – отметил председатель Витебской областной организации Белорусского профсоюза работников жилищно-коммунального хозяйства и сферы обслуживания Алексей Юсиков.

Добавим, что итоги выполнения колдоговоров подводятся каждое полугодие. Специалисты областной организации отраслевого профсоюза помогают вновь созданным первичкам в заключении «местных конституций», проводят их предварительную экспертизу на соответствие законодательству, Генеральному и отраслевому соглашениям. Все важные решения принимаются при взаимном участии нанимателя и профорганизации.

Татьяна СОЛОВЬЕВА

ТУРИСТСКО-ГОСТИНИЧНЫЙ КОМПЛЕКС «МОГИЛЕВТУРИСТ»
ПРЕДЛАГАЕТ ВАМ:
* туристические поездки по Беларуси
* проведение бизнес-встреч, конференций
* ресторанное обслуживание с музыкальным сопровождением, кейтеринг
* проживание
+375 29 882 52 12
УНП 790758001

Беларус турист
Турбаза «Пышки» приглашает провести отдых на природе:
•баня
•открытые и закрытые беседки
•футбольное и волейбольное поля
Проживание в комфортабельных номерах
г. Гродно +375 (44) 592-94-26
УНП 500027955

1PROF.BY
ЗАХОДИ – УЗНАЕШЬ БОЛЬШЕ!

УНИТАРНОЕ ПРЕДПРИЯТИЕ «ГОМЕЛЬТУРИСТ»
ГОМЕЛЬТУРИСТ www.gomeltourist.com
Г. ГОМЕЛЬ, УЛ. СОВЕТСКАЯ, 87
WWW.GOMELTOURIST.BY
+375 (232) 58-02-50, +375 (44) 554-56-08
• 25% СКИДКА ДЛЯ ЧЛЕНОВ ПРОФСОЮЗА;
• РЕСТОРАН (5 БАНКЕТНЫХ ЗАЛОВ);
• КОНФЕРЕНЦ-ЗАЛ;
• RELAX-ЦЕНТР, БИЛЬЯРД;
• БЮРО ПУТЕШЕСТВИЙ И ЭКСКУРСИЙ;
• АРЕНДА ТУРИСТИЧЕСКОГО АВТОБУСА.
GOMELTOURIST.BY
УНП 400087359

БЕЛАВТОТУРИСТ
ГОСТЕХОСМОТР (для всех видов автотранспорта)
АВТОБУСЫ ДЛЯ ЭКСКУРСИОННЫХ ТУРОВ
+375 17 351-86-49 Техосмотр
+375 17 379-07-64 Перевозки
+ 375 17 379-80-14 Аренда помещений, площадок
УНП 100013406

БРЕСТ ТУРИСТ
УНИТАРНОЕ ПРЕДПРИЯТИЕ «БРЕСТТУРИСТ»
Г. БРЕСТ, БУЛЬВАР ШЕВЧЕНКО, 6
HTTPS://BRESTTURIST.BY/
80162 58-92-74, +375 (29) 140-17-35
ТУРИСТСКО-ОЗДОРОВИТЕЛЬНЫЙ КОМПЛЕКС «БЕЛОЕ ОЗЕРО»
+375 (29) 192-04-11
• ГОСТИНИЦА «БЕЛАРУСЬ» (-25% СКИДКА ПРОФСОЮЗНЫМ ОРГАНИЗАЦИЯМ НА ПРОЖИВАНИЕ);
• РЕСТОРАН «БЕЛАРУСЬ»;
• БЮРО ПУТЕШЕСТВИЙ И ЭКСКУРСИЙ;
• КОНФЕРЕНЦ-ЗАЛ;
• БИЛЬЯРД + СПА-САЛОН.
УНП 200210034

Беларус турист ГРУППА ОТЕЛЕЙ
✓ РАЗМЕЩЕНИЕ (-25% СКИДКА ДЛЯ ЧЛЕНОВ ПРОФСОЮЗА)
✓ ПИТАНИЕ
✓ ОРГАНИЗАЦИЯ ПРАЗДНИКОВ
✓ ЭКСКУРСИОННОЕ ОБСЛУЖИВАНИЕ
ВСЕГДА ВАМ РАДЫ!
WWW.BELARUSTOURIST.BY
T.ME/BELARUSTOURIST
УНП 100063405

Гостиничные комплексы «Турист» и «Орбита» приглашают Вас в город Минск
ТУРИСТ ★★★
★★★ гостиничный комплекс Орбита ВСЕГДА ВАМ РАДЫ
МЫ ПРЕДЛАГАЕМ
ВЫГОДНОЕ РАЗМЕЩЕНИЕ!
ПАКЕТ «КОМАНДИРОВОЧНЫЙ»

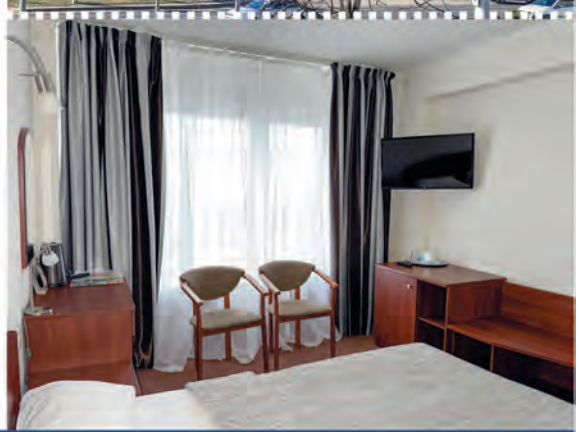
■ Проживание в номере выбранной категории
■ Завтрак «шведский стол»
■ Бесплатный ранний заезд с 10.00 или поздний выезд до 16.00 (возможность уточняется в день заезда/выезда)
■ Полный пакет закрывающих документов для бухгалтерии
■ Бесплатный Wi-Fi
■ Бесплатная парковка для проживающих
■ Возможна организация трансфера за дополнительную плату
Специальное предложение действует для потребителей, заселяющихся без предварительного бронирования (заселение от «стойки»), при оформлении предварительного бронирования по телефонной, электронной и факсимильной связи, через модуль бронирования на сайте www.hotel-tourist.by и www.orbita-hotel.com от «стойки».
Приезжающие по данному тарифу должны представить администратору командировочное удостоверение либо письмо из компании, что они направляются в Минск по служебным целям.
Контакты:
Гостиничный комплекс «Турист»
220026, г. Минск, пр-т Партизанский, 81
+375 17 388 91 00, факс +375 17 388 91 09
+375 29 195 40 31 (A1)
E-mail: office@hotel-tourist.by
Гостиничный комплекс «Орбита»
220092, г. Минск, пр-т Пушкина, 39
+375 17 373 7781, +375 17 360 3933
+375 17 282 3988, +375 33 376 7783 (МТС)
E-mail: info@orbita-hotel.com
УНП 193349092

«Первый информационный» / **24–30 марта**

ПОНЕДЕЛЬНИК, 24 МАРТА

05.00, 06.05 Главный эфир (12+).
05.20, 09.40, 12.50, 18.50, 22.50, 00.15 Боевое дежурство (12+).
05.30, 06.30 Новости (12+).
05.35, 06.35, 07.45, 08.40, 13.20 Пресс-обзор (12+).
05.40, 06.40 Мнение клуба (12+).
05.50, 08.55 Техногайд (12+).
06.00, 00.00 Гимн.
06.50 Громов LIVE (12+).
07.00, 07.40, 08.00, 08.35, 08.45, 09.00, 09.45, 10.00, 10.50, 11.00, 11.30, 11.55, 12.00, 12.30, 13.00, 13.25, 14.00, 14.30, 15.00, 15.30, 16.00, 16.30, 17.00, 17.20, 18.00, 18.30, 19.00, 19.50, 20.00, 20.30, 21.00, 22.00, 23.00, 23.30, 00.05, 00.35, 01.00, 02.00, 03.00, 04.00 Новости.
07.35, 15.35, 18.40, 23.50, 03.45 Авторский взгляд (12+).
07.50, 09.50 Мировая наука (12+).
10.10 Вокруг планеты (12+).
11.10, 11.35, 15.40, 16.10, 21.15 Телефильм (16+).
12.35, 14.10, 14.40, 16.40, 17.40, 23.35, 03.30, 04.30 Спецрепортаж (12+).
13.30 Твой город (12+).
13.45, 15.15, 18.10, 20.35, 22.15 Актуальное интервью (12+).
14.35, 16.35, 18.35, 01.10, 03.10 День спорта.
17.30, 19.30, 20.25, 22.30, 02.10 Прогноз погоды.
19.35, 22.35, 00.20, 01.15, 02.15, 03.15, 04.15 Сфера интересов (12+).
20.05, 23.15, 00.40 Понятная политика (12+).
01.30, 02.30 Док. фильм (12+).

ВТОРНИК, 25 МАРТА

05.00, 05.30, 06.05, 06.30, 07.00, 07.40, 08.00, 08.35, 08.45, 09.00, 09.45, 10.00, 10.30, 11.00, 11.30, 11.55, 12.00, 12.30, 13.00, 13.30, 14.00, 14.30, 15.30, 16.00, 16.30, 17.20, 17.40, 18.00, 18.30, 19.00, 19.50, 20.00, 20.30, 21.00, 22.00, 23.00, 23.30, 00.05, 01.00, 02.00, 03.00, 04.00 Новости.
05.10, 05.40, 06.15, 22.50, 00.50, 03.45 Новости (12+).
05.20, 09.40, 12.50, 18.50, 00.15 Боевое дежурство (12+).
05.50, 07.50, 08.40 Пресс-обзор (12+).
06.00, 00.00 Гимн.
06.40, 10.15, 12.35, 14.10, 14.40, 16.40, 17.40, 20.35, 23.35, 03.30, 04.30 Спецрепортаж (12+).
07.35, 15.35, 18.40, 23.50 Авторский взгляд (12+).
08.55, 13.35 Техногайд (12+).
09.50 Мировая наука (12+).
10.35 Понятная политика (12+).
11.10, 11.35, 15.40, 16.15, 21.15 Телефильм (16+).
13.20 Пресс-обзор.
13.40, 15.15, 18.10, 20.05, 22.15, 23.15, 00.35 Актуальное интервью (12+).
14.35, 16.35, 18.35, 01.10, 03.10 День спорта.
17.30, 19.30, 20.25, 22.30, 02.10 Прогноз погоды.
19.35, 22.35, 00.20, 01.15, 02.15, 03.15, 04.15 Сфера интересов (12+).
01.30, 02.30 Док. фильм (12+).

СРЕДА, 26 МАРТА

05.00, 05.30, 06.05, 06.30, 07.00, 07.40, 08.00, 08.35, 08.45, 09.00, 09.45, 10.00, 10.30, 11.00, 11.30, 11.55, 12.00, 12.30, 13.00, 13.25, 14.00, 14.30, 15.00, 15.30, 16.00, 16.30, 17.00, 17.20, 17.35, 18.00, 18.30, 19.00, 19.50, 20.00, 20.30, 21.00, 22.00, 23.00, 23.30, 00.05, 00.35, 01.00, 02.00, 03.00, 04.00 Новости.
05.15, 05.40, 06.15, 10.35, 13.35 Новости (12+).
05.20, 09.40, 12.50, 18.50, 22.50, 00.15 Боевое дежурство (12+).
05.50, 07.50, 08.55, 09.50 Техногайд (12+).
06.00, 00.00 Гимн.
06.40, 10.15, 12.35, 14.10, 14.40, 16.40, 17.40, 20.35, 23.35, 03.30, 04.30 Спецрепортаж (12+).
07.35, 15.35, 18.40, 23.50, 03.45 Авторский взгляд (12+).
08.40, 13.20 Пресс-обзор (12+).
11.10, 11.35, 15.40, 16.15, 21.15 Телефильм (16+).
13.45, 15.15, 18.10, 20.05, 22.15, 23.15, 00.40 Актуальное интервью (12+).
14.35, 16.35, 18.35, 01.10, 03.10 День спорта.
17.30, 19.30, 20.25, 22.30, 02.10 Прогноз погоды.
19.35, 22.35, 00.20, 01.15, 02.15, 03.15, 04.15 Сфера интересов (12+).
01.30, 02.30 Док. фильм (12+).

ЧЕТВЕРГ, 27 МАРТА

05.00, 05.30, 06.05, 06.30, 07.00, 07.40, 08.00, 08.35, 08.45, 09.00, 09.45, 10.00, 10.30, 11.00, 11.30, 11.55, 12.00, 12.30, 13.00, 13.30, 14.00, 14.30, 15.00, 15.30, 16.00, 16.30, 17.00, 17.20, 17.35, 18.00, 18.30, 19.00, 19.50, 20.00, 20.30, 21.00, 22.00, 23.00, 23.30, 00.05, 01.00, 02.00, 03.00, 04.00 Новости.
05.10, 05.40, 06.15 Новости (12+).
05.20, 09.40, 12.50, 18.50, 22.50, 00.15 Боевое дежурство (12+).
05.50, 07.50, 08.40, 13.20 Пресс-обзор (12+).
06.00, 00.00 Гимн.
06.40, 10.15, 12.35, 14.10, 14.40, 16.40, 17.40, 20.35, 23.35, 03.30, 04.30 Спецрепортаж (12+).
07.35, 15.35, 00.50 Авторский взгляд (12+).
08.50, 09.50, 13.35 Техногайд (12+).
10.35, 13.40, 15.15, 20.05, 22.15, 23.15, 00.35 Актуальное интервью (12+).
11.10, 11.35, 15.40, 16.10, 21.15 Телефильм (16+).
14.35, 16.35, 18.35, 01.10, 03.10 День спорта.
17.30, 19.30, 20.25, 22.30, 02.10 Прогноз погоды.
18.10 Актуальное интервью.
18.40, 20.50, 23.50, 03.45 Вам телеграм (12+).
19.35, 22.35, 00.20, 01.15, 02.15, 03.15, 04.15 Сфера интересов (12+).
01.30, 02.30 Док. фильм (12+).

ПЯТНИЦА, 28 МАРТА

05.00, 05.30, 06.05, 06.30, 07.00, 07.40, 08.00, 08.35, 08.45, 09.00, 09.45, 10.00, 10.30, 11.00, 11.30, 11.55, 12.00, 12.30, 13.00, 13.30, 14.00, 14.30, 15.00, 15.30, 16.00, 16.30, 17.00, 17.20, 17.35, 18.00, 18.30, 19.00, 19.50, 20.00, 20.30, 21.00, 22.00, 23.00, 23.30, 00.05, 01.00, 02.00, 03.00, 04.00 Новости.
05.10, 05.40, 06.15, 22.50, 00.50, 03.45 Новости (12+).
05.20, 09.40, 12.50, 18.50, 00.15 Боевое дежурство (12+).
05.50, 07.50, 09.50, 13.35 Техногайд (12+).
06.00, 00.00 Гимн.
06.40, 10.10, 12.35, 14.10, 14.40, 16.40, 17.40, 20.35, 02.15, 03.30, 04.15 Спецрепортаж (12+).
07.35, 15.35, 18.40 Авторский взгляд (12+).
08.40, 10.25, 13.20 Пресс-обзор (12+).
10.35, 13.40, 15.15, 18.10, 20.05, 22.15, 23.15, 01.15, 03.15 Актуальное интервью (12+).
11.10, 11.35, 15.40, 21.15 Телефильм (16+).
14.35, 16.35, 18.35, 01.10, 03.10 День спорта.
16.10, 23.35, 00.20, 04.30 Телефильм (12+).
17.30, 19.30, 20.25, 22.30, 02.10 Прогноз погоды.
19.35, 22.35 Понятная политика (12+).
01.30, 02.30 Док. фильм (12+).

СУББОТА, 29 МАРТА

05.00, 05.35, 06.05, 06.30, 07.00, 07.30, 08.00, 08.35, 09.00, 09.35, 10.00, 10.30, 11.30, 11.50, 12.00, 12.30, 13.00, 13.25, 14.30, 15.00, 15.35, 16.30, 16.50, 17.00, 17.35, 18.30, 19.00, 20.00, 20.30, 21.00, 22.00, 23.00, 23.30, 01.00, 03.00 Новости.
05.10 Боевое дежурство.
05.15, 06.40 Спецрепортаж.
05.50, 11.15, 16.40 Новости (12+).
06.00, 00.00 Гимн.
06.25, 08.30 Авторский взгляд (12+).
07.15, 07.40, 09.20, 10.20 Мнение клуба (12+).
08.15, 09.40, 12.35, 14.10, 14.40, 15.40, 17.40, 18.40, 20.35, 23.35, 01.10, 04.15 Спецрепортаж (12+).
08.40, 11.35, 15.20, 18.10, 20.05, 22.15, 23.15 Актуальное интервью (12+).
09.30, 12.50, 00.15 Боевое дежурство (12+).
10.10 Технополис.
10.35, 13.30, 16.15, 21.15, 22.35, 00.20, 04.30 Телефильм (12+).
11.00, 14.00, 17.50, 19.50, 20.50, 21.55 Вам телеграм (12+).
11.25 Авторский взгляд.
13.20, 17.20, 00.50, 02.15, 03.50 Технополис (12+).
14.35, 16.35, 18.35, 01.05, 03.05 День спорта.
16.00, 18.00, 00.05, 02.00, 04.00 Итоги.
17.30, 20.25, 22.30, 02.10 Прогноз погоды.
19.10 Вокруг планеты (12+).
01.30, 02.30 Док. фильм (12+).
03.10 Телефильм (16+).

ВОСКРЕСЕНЬЕ, 30 МАРТА

05.00, 05.30, 07.00, 09.00, 09.35, 10.00, 10.30, 11.00, 11.30, 12.00, 12.30, 13.00, 13.25, 14.30, 15.00, 15.30, 16.00, 16.30, 17.00, 17.30, 18.30, 19.00, 20.00, 20.30, 21.00, 22.00, 23.00, 23.30, 00.30, 01.00, 03.00 Новости.
05.05, 09.30, 12.50, 18.50, 22.50, 00.25 Боевое дежурство (12+).
05.15, 06.40, 09.40, 10.15, 12.35, 14.15, 14.40, 15.40, 17.35, 23.35 Спецрепортаж (12+).
05.40, 07.45, 11.35, 15.20, 18.15, 20.05, 22.15, 23.15 Актуальное интервью (12+).
06.00, 00.00 Гимн.
06.05, 06.30, 07.30, 08.00 Итоги.
06.20, 07.20, 09.20, 13.35, 16.20 Мировая наука (12+).
07.15, 11.25, 17.50, 19.50, 23.50, 02.25 Авторский взгляд (12+).
08.15 Вокруг планеты (12+).
10.35, 19.15, 22.25, 03.10, 04.25 Телефильм (12+).
11.50 Вам телеграм (12+).
13.20, 17.20, 19.10, 00.50, 03.50 Громов LIVE (12+).
13.40 Актуальное интервью (12+).
14.00, 18.00, 01.10 Твой город (12+).
14.35, 16.35, 01.05, 03.05 День спорта.
16.40, 18.35 Спецрепортаж.
19.45 Новости (12+).
20.35 Понятная политика (12+).
21.15 Телефильм (16+).
00.05, 02.00, 04.00 Главный эфир.
01.30, 02.30 Док. фильм (12+).

В течение недели в программе возможны изменения по независящим от редакции причинам.
Перепечатка программы запрещена.
Редакция не несет ответственности за достоверность предоставляемой информации о времени передач.

Понедельник / **24 марта**

«БЕЛАРУСЬ 1»

06.00, 07.15, 08.20 Доброе утро, Беларусь!
07.00, 08.00, 09.00, 12.00, 15.00, 19.00 Новости.
08.15 Зона Х. Криминальная хроника (16+).
09.15 Главный эфир.
10.50, 12.25 Худ. фильм «**Не говорите мне о нем**» (16+).
13.10, 15.15 Худ. фильм «**Моя чужая дочка**» (12+).
17.45 Белорусское времечко.
18.45 «Зона Х». Криминальные новости (16+).
19.10 Худ. фильм «**Словно не было разлуки**» (16+).
21.00 Панорама.
21.50 Понятная политика.
22.05 Телефильм «Тайны белорусских националистов» (12+).
22.35 Сериал «**След**» (16+).

«ОНТ»

06.00, 07.10, 08.10 «Наше утро».
07.00, 08.00, 09.00 Наши новости (с сурдопереводом).
09.10 Контуры.
10.15 «Жить здорово!» (16+).
11.00, 13.00, 16.00, 18.00, 20.30 Наши новости.
11.15 «Модный приговор» (6+).
12.10 «Белые Росы». Новый сезон (12+).
12.40, 13.15, 00.20 Сериал «**Перекати-поле**» (16+).
15.05 «Давай поженимся!» (16+).
16.20 «Мужское/Женское» (16+).
17.20, 18.20 Информационный канал (16+).
19.00 «Еще не вечер» (16+).
20.10 Вечерние новости.
21.20 «Пропаганда» (16+).
21.40 Сериал «**Давай найдем друг друга**» (16+).
23.40 «Лицом к лицу» (16+).

«РТР-БЕЛАРУСЬ»

06.00, 09.00, 10.00, 11.30, 14.30, 17.30, 21.00, 23.00 Новости.
06.05 «Новое утро».
09.05, 10.05 Сериал «**Зацепка**» (12+).
11.00, 14.00, 17.00, 20.00 Вести.
11.40 Итоговая аналитическая программа «Акценты».
12.40 Ток-шоу «О самом главном» (12+).
13.45 Погода на неделю «Плюс-минус».
14.40 Ток-шоу «60 минут».
17.40 Ток-шоу «Есть вопрос с Вадимом Гигиным».
18.35 Юмористическая программа (16+).
18.45 «Малахов» (16+).
21.30, 23.15 Сериал «**Однажды в Залесье**» (16+).
23.55 «Вечер с Владимиром Соловьевым» (12+).

«БЕЛАРУСЬ 2»

06.00 Утреннее шоу «Включайся!» (12+).
10.00, 13.35, 16.50 Телебарометр.
10.05 Худ. фильм «**Старая гвардия. Прощальная вечеринка**» (12+).
14.05 Реалити-шоу «Умный дом» (12+).
15.00 Анимация для всей семьи. «Пушистые мошенники» (6+).
16.20 Док. фильм «10 самых...» (16+).
16.55 Сериал «**Гости из прошлого**» (16+).
18.45 Суд решит (16+).
19.45 Док. драма «**Слепая**» (16+).
20.20 Сериал «**Великолепная пятерка**» (16+).
21.10 Спортлото 6 из 49, КЕНО.
21.15 Худ. фильм «**Кулагины**» (16+).
23.15 Худ. фильм «**Технарь**» (16+).
00.20 Док. драма «**Семья. Перезагрузка**» (16+).

«НТВ-БЕЛАРУСЬ»

06.10 «Астропрогноз».
06.15 «Беларусы» (6+).
06.50 «Наука рядом» (6+).
07.25 «Маршрут построен» (12+).
08.00, 10.00, 13.00, 16.00, 19.00 Сегодня.
08.25, 10.35 Худ. фильм «**Часы остановились в полночь**» (12+).
10.55 Народная комедия «**Белые Росы**» (12+).
12.30 Экспертиза.
13.20, 22.30, 23.35 Сегодня. Главное.
13.25 «Чрезвычайное происшествие».
13.55 «За гранью» (16+).
14.55 «ДНК» (16+).
16.35, 20.00 Главное. Сегодня. Беларусь.
16.50 Сериал «**Пес**» (16+).
20.15, 21.40 Сериал «**Самозванец**» (16+).
21.20 «ЧП.by».
22.35, 23.50 Сериал «**Пять минут тишины. Море и горы**» (12+).

«СТВ»

06.00, 06.45, 07.45, 08.45 «Утро СТВ».
06.30, 07.30, 08.30, 10.30, 13.30, 16.30, 19.30, 22.30 Новости «24 часа».
09.00 Информационно-аналитическая программа «Неделя».
10.20 «Слово и дело».
10.45 Сериал «**Женщина в беде-3**» (12+).
12.25 Документальный проект «Закрытый архив» (16+).
13.50, 00.50 Сериал «**Золото Лагина**» (16+).
16.50 «Минщина».
17.00 Сериал «**Скорая помощь**» (16+).
18.30 Ток-шоу «По существу».
20.15 «Вопросы от блондинок».
20.25, 23.05 «СТВ-спорт».
20.35 «Столичные подробности».
20.45 Сериал «**Первый отдел**» (16+).
23.20 Стрим «Азаренок. Напрямую».

«БЕЛАРУСЬ 3»

07.00 «Дабраранак».
07.35 «Беларуская кухня». Тушаная рыба з фасоляй і агароднінай.
08.05, 13.00, 16.10, 20.25, 22.40 «Навіны культуры».
08.15, 21.05 Шматсерыйны мастацкі фільм «**Народжаная зоркай**». 3-я і 4-я серыі (12+).
09.50 «Культурны тыдзень».
10.30 Мастацкі фільм «**Дзеці Дон Кіхота**» (12+).
11.50 «Нацыянальны хіт-парад».
12.40 «Архітэктура Беларусі».
13.10, 19.05 Мастацкі фільм «**Беражыце мужчын**» (12+).
14.30 «Апошні дзень». Аляксандр Лазараў (12+).
15.05 «Наперад у мінулае».
15.45 «Навука побач» (6+).
16.25 Мастацкі фільм «**Кубанскія казакі**» (12+).
18.15 «Зоры-зоркі». Канцэрт заслужанага калектыву Рэспублікі Беларусь ансамбля народнай музыкі «Бяседа».
20.40 «Калыханка» (0+).
22.50 Спектакль «**Леаніды не вернуцца на Зямлю**».

«БЕЛАРУСЬ 5»

06.55 Баскетбол. Единая лига. «Енисей» (Красноярск) – «Парма» (Пермь).
08.55 Итоги.
09.40 Хоккей. КХЛ. ХК «Сочи» – «Динамо-Минск».
11.35 Большой спорт.
12.20 Баскетбол. Единая лига. «Уралмаш» (Екатеринбург) – «Зенит» (Санкт-Петербург).
14.20 Настольный теннис. Личный чемпионат Беларуси. Мужчины. Женщины.
16.55 Бокс. Ночь чемпионов IBA. Москва.
18.30 VeloLove.
18.50 Хоккей. Чемпионат Беларуси. Первый полуфинал. Первый матч. Прямая трансляция. В перерывах – «Спорт-центр».
21.20 На грани фола. Прямая трансляция.
22.45 Арена.
23.15 Дзюдо. Кубок Мельникова. Могилев. Финалы.

«МИР»

05.00 Мультфильмы (6+).
06.00, 10.00, 13.00, 16.00, 18.30 Новости.
06.15, 10.20 Сериал «**Страсти по Чапаю**» (16+).
10.10 Программа «Белорусский стандарт» (12+).
13.15 Программа «Мировое соглашение» (16+).
14.10 Программа «Дела судебные. Битва за будущее» (16+).
15.05 Программа «Дела судебные. Новые истории» (16+).
16.15 Программа «Дела судебные. Яблоко раздора» (16+).
17.15 Программа «Дела судебные. Деньги верните!» (16+).
18.50 Телевикторина «Миллион за 5 минут» (16+).
19.30 Телевикторина «Игра в кино» (16+).
21.40 Телевикторина «Игра в кино. Фильмы Победы» (16+).
22.25 Худ. фильм «**Земля Санникова**» (16+).
00.25 Программа «Наше кино. История большой любви» (16+).
01.00 Первый Евразийский канал (12+).
02.00 Музыка.
03.20 Сериал «**Школа выживания от одинокой женщины с тремя детьми в условиях кризиса**» (12+).

0+ – без возрастных ограничений;
6+ – детям **до 6 лет** просмотр фильма разрешен в сопровождении родителей или педагога;
12+ – детям **до 12 лет** разрешен просмотр в сопровождении родителей или педагога;
16+ – фильм разрешен для показа зрителям **старше 16 лет**;

Вторник / **25 марта**

«БЕЛАРУСЬ 1»

06.00, 07.15, 08.20 Доброе утро, Беларусь!
07.00, 08.00, 09.00, 12.00, 15.00, 19.00 Новости.
08.15 Зона Х. Криминальная хроника (**16+**).
08.50 Слово архиепископа Иосифа Станевского на праздник Благовещения Девы Марии.
09.15 «Здорово здоровым быть!» (**6+**).
10.10, 22.30 Сериал «**След**» (**16+**).
12.25 «Скажинемолчи».
13.25, 15.15 Худ. фильм «**Встречная полоса**» (**12+**).
17.45 Белорусское времечко.
18.45 «Зона Х». Криминальные новости (**16+**).
19.10 Худ. фильм «**Словно не было разлуки**» (**16+**).
21.00 Панорама.
21.50 Это другое.
22.00 Телефильм «Тайны белорусских националистов» (**12+**).

«ОНТ»

06.00, 07.15, 08.15, 09.10 «Наше утро».
07.00, 08.00, 09.00 Наши новости (с сурдопереводом).
07.10, 08.10 «Тревожная кнопка» (**16+**).
10.00 «Пропаганда» (**16+**).
10.20 «Жить здорово!» (**16+**).
11.00, 13.00, 16.00, 18.00, 20.30 Наши новости.
11.15 «Модный приговор» (**6+**).
12.15, 13.15, 23.20 Сериал «**Весной расцветает любовь**» (**12+**).
14.40 «Смех с доставкой на дом» (**12+**).
15.05 «Давай поженимся!» (**16+**).
16.20 «Мужское/Женское» (**16+**).
17.20, 18.20 Информационный канал (**16+**).
19.00 «ОбъективНо» (**16+**).
20.00 Время.
21.20 Сериал «**Давай найдем друг друга**» (**16+**).

«РТР-БЕЛАРУСЬ»

06.00, 09.00, 10.00, 11.30, 14.30, 17.30, 21.00, 23.00 Новости.
06.05 «Новое утро».
09.05, 10.05 Сериал «**Зацепка**» (**12+**).
11.00, 14.00, 17.00, 20.00 Вести.
11.40 «САСС уполномочен заявить».
12.40 Юмористическая программа (**16+**).
12.50 Женское ток-шоу «Точки над і» (**16+**).
14.40 Ток-шоу «60 минут».
17.40 Сериал «**Погоня за прошлым**» (**12+**).
18.45 «Малахов» (**16+**).
21.30, 23.15 Сериал «**Однажды в Залесье**» (**16+**).
23.55 «Вечер с Владимиром Соловьевым» (**12+**).

«БЕЛАРУСЬ 2»

06.00 Утреннее шоу «Включайся!» (**12+**).
10.00, 16.55 Телебарометр.
10.05, 21.15 Худ. фильм «**Кулагины**» (**16+**).
11.55, 20.20 Сериал «**Великолепная пятерка**» (**16+**).
12.45, 18.45 Суд решит (**16+**).
13.50, 19.50 Док. драма «**Слепая**» (**16+**).
14.25 Как дома (**16+**).
14.55 Реалити-шоу «На ножах» (**16+**).
15.55 Ничего себе ньюз (**12+**).
16.00 Интерактивный молодежный проект «ПИН_КОД» (**12+**).
17.00 Сериал «**Гости из прошлого**» (**16+**).
21.10 Спортлото 6 из 49, КЕНО.
23.15 Худ. фильм «**Технарь**» (**16+**).
00.15 Док. драма «**Семья. Перезагрузка**» (**16+**).

«НТВ-БЕЛАРУСЬ»

06.10 «Астропрогноз».
06.15, 07.10, 13.20, 22.30, 23.35 Сегодня. Главное.
06.20 «Здорово здоровым быть!» (**6+**).
07.25 «Маршрут построен» (**12+**).
08.00, 10.00, 13.00, 16.00, 19.00 Сегодня.
08.20 Понятная политика.
08.40, 21.20 «ЧП.by».
09.00, 10.35 Сериал «**Улицы разбитых фонарей**» (**16+**).
12.30 Экспертиза.
13.25 «Чрезвычайное происшествие».
13.55 «За гранью» (**16+**).
14.55 «ДНК» (**16+**).
16.35, 20.00 Главное. Сегодня. Беларусь.
16.50 Сериал «**Пес**» (**16+**).
20.15, 21.40 Сериал «**Самозванец**» (**16+**).
22.35, 23.50 Сериал «**Пять минут тишины. Море и горы**» (**12+**).

«СТВ»

06.00, 06.45, 07.45, 08.45 «Утро СТВ».
06.30, 07.30, 08.30, 10.30, 13.30, 16.30, 19.30 Новости «24 часа».
09.00 «Решение есть! Депутатский ответ».
09.30 Ток-шоу «По существу».
10.45 Сериал «**Женщина в беде-3**» (**12+**).
12.25 Документальный проект «Закрытый архив» (**16+**).
13.50, 00.50 Сериал «**Золото Лагина**» (**16+**).
16.50 «Минщина».
17.00 Сериал «**Скорая помощь**» (**16+**).
20.15 «Занимательная политология».
20.25, 23.05 «СТВ-спорт».
20.35 «Столичные подробности».
20.40 Футбол. Азербайджан – Беларусь. Товарищеский матч. Прямой эфир.
22.40 Новости «24 часа».
23.20 Стрим «Азаренок. Напрямую».

«БЕЛАРУСЬ 3»

07.00 «Дабраранак».
07.35 «Беларуская кухня». Наліснікі з грыбамі.
08.05, 13.00, 16.30, 20.25, 22.40 «Навіны культуры».
08.15 Шматсерыйны мастацкі фільм «**Народжаная зоркай**». 5-я і 6-я серыі (**12+**).
09.50 «Кадры жыцця». Акцёр тэатра і кіно Андрэй Сенькін.
10.45, 16.40 Мастацкі фільм «**Законны шлюб**» (**12+**).
12.15 «Беларуская кухня». Цатні.
12.45 «Размовы пра духоўнае».
13.10, 18.55 Мастацкі фільм «**Дайце кнігу скаргаў**» (**12+**).
14.40 «Легенды кіно». Рына Зялёная (**12+**).
15.15 Канцэрт ВІА «Поющие гитары». «Нет тебя прекрасней».
18.15 «Легенды эстрады». Вакальна-інструментальны ансамбль «Чараўніцы».
20.40 «Калыханка» (**0+**).
21.05 Шматсерыйны мастацкі фільм «**Народжаная зоркай**». 5-я і 6-я серыі (**12+**).
22.50 Спектакль «**Паўлінка**».

«БЕЛАРУСЬ 5»

06.55 Хоккей. Чемпионат Беларуси. Первый полуфинал. Первый матч.
08.55 VeloLove.
09.15 На грани фола.
10.40 Арена.
11.10 Футбол. Чемпионат России. Премьер-лига. 21-й тур. ФК «Оренбург» – «Факел» (Воронеж).
13.05 Карате. Чемпионат Беларуси. Финалы.
15.00 Футбол. Товарищеский матч U-21. Северная Македония – Беларусь.
16.55 Смешанные единоборства. UFC Fight Night.
17.55 Хоккей. Чемпионат Беларуси. Второй полуфинал. Первый матч. Прямая трансляция. В перерывах – «Спорт-центр».
20.25 Футбол. Товарищеский матч. Турция (U-21) – Беларусь (U-21). Прямая трансляция.
22.35 Евроголы. Футбол без границ.
23.35 «Спорт-кадр».

«МИР»

05.00, 03.15 Сериал «**Школа выживания от одинокой женщины с тремя детьми в условиях кризиса**» (**12+**).
06.00, 10.00, 13.00, 16.00, 18.30 Новости.
06.15, 00.05 Программа «Наше кино. История большой любви» (**16+**).
06.35, 10.10 Сериал «**Страсти по Чапаю**» (**16+**).
13.15 Программа «Мировое соглашение» (**16+**).
14.10 Программа «Дела судебные. Битва за будущее» (**16+**).
15.05 Программа «Дела судебные. Новые истории» (**16+**).
16.15 Программа «Дела судебные. Яблоко раздора» (**16+**).
17.15 Программа «Дела судебные. Деньги верните!» (**16+**).
18.50 Телевикторина «Миллион за 5 минут» (**16+**).
19.30 Телевикторина «Игра в кино» (**16+**).
21.40 Телевикторина «Игра в кино. Фильмы Победы» (**16+**).
22.25 Худ. фильм «**Тридцать три**» (**16+**).
01.00 Первый Евразийский канал (**12+**).
01.50 Худ. фильм «**Любимая девушка**» (**16+**).

Среда / **26 марта**

«БЕЛАРУСЬ 1»

06.00, 07.15, 08.20 Доброе утро, Беларусь!
07.00, 08.00, 09.00 Новости.
08.15 Зона Х. Криминальная хроника (**16+**).
09.15 «Здорово здоровым быть!» (**6+**).
10.10, 22.20 Сериал «**След**» (**16+**).
12.00, 15.00 Новости.
12.25, 00.10 «Скажинемолчи».
13.20, 15.15 Худ. фильм «**Блудный сын**» (**16+**).
17.45 Белорусское времечко.
18.45 «Зона Х». Криминальные новости (**16+**).
19.00 Новости.
19.10 Худ. фильм «**Чужой ребенок**» (**12+**).
21.00 Панорама.
21.50 Телефильм «Тайны белорусских националистов» (**12+**).

«ОНТ»

06.00, 07.15, 08.15, 09.10 «Наше утро».
07.00, 08.00, 09.00 Наши новости (с сурдопереводом).
07.10, 08.10 «Тревожная кнопка» (**16+**).
10.00 «Жить здорово!» (**16+**).
11.00, 13.00, 16.00, 18.00, 20.30 Наши новости.
11.15 «Модный приговор» (**6+**).
12.15, 13.15, 23.35 Сериал «**Весной расцветает любовь**» (**12+**).
14.40 «Смех с доставкой на дом» (**12+**).
15.05 «Давай поженимся!» (**16+**).
16.20 «Мужское/Женское» (**16+**).
17.20, 18.20 Информационный канал (**16+**).
19.00 «ОбъективНо» (**16+**).
20.00 Время.
21.20 «Все понятно с Мариной Караман» (**16+**).
21.30 Сериал «**Давай найдем друг друга**» (**16+**).

«РТР-БЕЛАРУСЬ»

06.00, 09.00, 10.00, 11.30, 14.30, 17.30, 21.00, 23.00 Новости.
06.05 «Новое утро».
09.05, 10.05 Сериал «**Зацепка**» (**12+**).
11.00, 14.00, 17.00, 20.00 Вести.
11.40 «Рецепт настоящего белоруса».
12.25 Юмористическая программа (**16+**).
12.50 Женское ток-шоу «Точки над і» (**16+**).
14.40 Ток-шоу «60 минут».
17.40 Сериал «**Погоня за прошлым**» (**12+**).
18.45 «Малахов» (**16+**).
20.20 Ток-шоу «Да!Но...».
21.30, 23.15 Сериал «**Однажды в Залесье**» (**16+**).
23.55 «Вечер с Владимиром Соловьевым» (**12+**).

«БЕЛАРУСЬ 2»

06.00 Утреннее шоу «Включайся!» (**12+**).
10.00, 16.55 Телебарометр.
10.05, 21.15 Худ. фильм «**Кулагины**» (**16+**).
11.55, 20.20 Сериал «**Великолепная пятерка**» (**16+**).
12.45, 18.45 Суд решит (**16+**).
13.45, 19.50 Док. драма «**Слепая**» (**16+**).
14.25 Док. фильм «10 самых...» (**16+**).
14.55 Реалити-шоу «На ножах» (**16+**).
15.55 Ничего себе ньюз (**12+**).
16.00 Интерактивный молодежный проект «ПИН_КОД» (**12+**).
17.00 Сериал «**Фитнес**» (**16+**).
21.10 Спортлото 5 из 36, КЕНО.
23.20 Худ. фильм «**Технарь**» (**16+**).
00.20 Док. драма «**Семья. Перезагрузка**» (**16+**).

«НТВ-БЕЛАРУСЬ»

06.10 «Астропрогноз».
06.15, 07.10, 08.25, 13.20, 22.30, 23.35 Сегодня. Главное.
06.20 «Здорово здоровым быть!» (**6+**).
07.25 «Маршрут построен» (**12+**).
08.00, 10.00, 13.00, 16.00, 19.00 Сегодня.
08.35 «ЧП.by».
09.00, 10.35 Сериал «**Улицы разбитых фонарей**» (**16+**).
12.30 Экспертиза.
13.25 «Чрезвычайное происшествие».
13.55 «За гранью» (**16+**).
14.55 «ДНК» (**16+**).
16.35 Главное. Сегодня. Беларусь.
16.50 Сериал «**Пес**» (**16+**).
20.00 Главное. Сегодня. Беларусь.
20.15, 21.40 Сериал «**Самозванец**» (**16+**).
21.20 «ЧП.by».
22.35, 23.50 Сериал «**Пять минут тишины. Море и горы**» (**12+**).

«СТВ»

06.00, 06.45, 07.45, 08.45 «Утро СТВ».
06.30, 07.30, 08.30, 10.30, 13.30, 16.30, 19.30, 22.30 Новости «24 часа».
09.00 Документальный проект «Русские тайны» (**16+**).
10.45 Сериал «**Женщина в беде-4**» (**12+**).
12.35 «Загадки истории» (**16+**).
13.50, 00.50 Сериал «**Золото Лагина**» (**16+**).
16.50 «Минщина».
17.00 Сериал «**Скорая помощь**» (**16+**).
19.10 «Символы Победы».
20.15 «Тайные пружины политики».
20.30, 23.05 «СТВ-спорт».
20.35 «Столичные подробности».
20.45 Сериал «**Первый отдел**» (**16+**).
23.20 Стрим «Азаренок. Напрямую».

«БЕЛАРУСЬ 3»

07.00 «Дабраранак».
07.35 «Беларуская кухня». Квасоліха.
08.05, 13.00 «Навіны культуры».
08.15, 21.05 Шматсерыйны мастацкі фільм «**Народжаная зоркай**». 7-я і 8-я серыі (**12+**).
09.50 «Кадры жыцця». Кінарэжысёр, сцэнарыст, прадзюсар і аператар Дзмітрый Зайцаў.
10.40, 17.00 Мастацкі фільм «**Сем нянек**» (**12+**).
12.00 «Жывая спадчына». Вясновы абрадавы карагод «Стрылка» (в.Бездзеж, Драгічынскі раён, Брэсцкая вобласць).
12.30 «Беларуская кухня». Дзічына, тушаная з грыбамі і агароднінай.
13.10 Мастацкі фільм «**Зіна-Зінуля**» (**12+**).
14.40 «Апошні дзень». Алена Маёрава (**12+**).
15.15 Аўтарскі вечар кампазітара Арно Бабаджаняна. «Вялікі Арно».
16.45 «Навіны культуры».
18.15 «Легенды эстрады». Кампазітар, народны артыст СССР і Беларусі Ігар Лучанок.
19.00 Мастацкі фільм «**Зіна-Зінуля**» (**12+**).
20.25, 22.40 «Навіны культуры».
20.40 «Калыханка» (**0+**).
22.50 Спектакль «**Адамавы жарты**».

«БЕЛАРУСЬ 5»

06.55 Хоккей. Чемпионат Беларуси. Второй полуфинал. Первый матч.
08.55 Евроголы. Футбол без границ.
09.50 Футбол. Товарищеский матч. Турция (U-21) – Беларусь (U-21).
11.45 Смешанные единоборства. ONE FC.
13.55 Биатлон. Чемпионат России. Ханты-Мансийск. Спринт. Мужчины. Прямая трансляция.
15.05 Между прочим.
15.25 Баскетбол. Единая лига. «Енисей» (Красноярск) – «Зенит» (Санкт-Петербург). Прямая трансляция.
17.00 Биатлон. Чемпионат России. Ханты-Мансийск. Спринт. Женщины. Прямая трансляция.
18.10, 22.00 «Спорт-центр».
18.20 Слэм-данк.
18.50 «Овертайм»: КХЛ.
19.10 Хоккей. КХЛ. 1/4 финала. Западная конференция. Первый матч. Прямая трансляция. В перерывах – «Овертайм»: КХЛ.
22.10 Хоккей. МХЛ. 1-й матч плей-инн.

«МИР»

05.00, 03.10 Сериал «**Школа выживания от одинокой женщины с тремя детьми в условиях кризиса**» (**12+**).
05.25, 06.15, 10.10 Сериал «**Остров ненужных людей**» (**16+**).
06.00, 10.00, 13.00, 16.00, 18.30 Новости.
13.15 Программа «Мировое соглашение» (**16+**).
14.10 Программа «Дела судебные. Битва за будущее» (**16+**).
15.05 Программа «Дела судебные. Новые истории» (**16+**).
16.15 Программа «Дела судебные. Яблоко раздора» (**16+**).
17.15 Программа «Дела судебные. Деньги верните!» (**16+**).
18.50 Телевикторина «Миллион за 5 минут» (**16+**).
19.30 Телевикторина «Игра в кино» (**16+**).
21.40 Телевикторина «Игра в кино. Фильмы Победы» (**16+**).
22.25 Худ. фильм «**Миллион в брачной корзине**» (**16+**).
00.25 Программа «Наше кино. История большой любви» (**16+**).
01.00 Первый Евразийский канал (**12+**).
02.00 Худ. фильм «**Василиса Прекрасная**» (**6+**).

ЗА КАЧЕСТВО ТРУДА

ФОТО ВАЛЕРИЯ КАРТУЛЯ

Кто в **Мастерах**

В столице наградили победителей конкурса «Мастер Минской области – 2024». Лауреатами стали 23 человека. Среди них представители разных профессий – швея, ветеринар, продавец и другие.

– Вы гордость в первую очередь семьи, гордость предприятия, отрасли, гордость Минской области. Просто так не становятся лауреатами премии и Героями Соцтруда, – отметил заместитель председателя Федерации профсоюзов Беларуси Александр Щекович.

Последние слова были адресованы почетным гостям. В этом году особенностью церемонии стало приглашение заслуженных ветеранов труда, достигнувших высот в профессии, отмеченных высокими государственными наградами.

Так, легендарная гимнастка, олимпийская чемпионка, почетный гражданин Минской области Антонина Кошель вручила диплом победителя старшему научному сотруднику Логойского историко-краеведческого музея им. Тышкевичей Вере Казак. Девушка работает в музее с 2017 года, активная, целеустремленная, автор множества мероприятий в музее, популяризатор истории Логойщины, награждена Почетной грамотой Министерства культуры.

Диплом из рук олимпийской чемпионки получила и ведущий специалист по оказанию розничных банковских услуг ОАО «АСБ Беларусбанк» Елена Рымар. Елену номинируют на звание «Мастера» второй год подряд.

Кавалер ордена Трудового Красного Знамени Иван Соболь, общий трудовой стаж которого составляет 58 лет, вручил награды таким же самоотверженным мастерам, каким является сам. Среди них ведущий ветеринарный врач молочно-товарного комплекса «Скориничи» ОАО «Гастелловское» Николай Лебедевский.

– Работаю 365 дней в году, – признается специалист. – Ведь сельское хозяйство – это образ жизни. 29 лет непрерывного стажа.

Теплота напутствий старшего поколения ощущалась физически: в искренних рукопожатиях, в мудрых советах, добрых улыбках.

Обладатель звания «Заслуженный лесовод Республики Беларусь» Александр Домненков с уважением и благодарностью пожал руку мастеру леса Крупского лесхоза Алексею Строцкому и машинисту трелевочной лесозаготовительной машины лесопункта Логойского лесхоза Александру Яскевичу.

Еще один ветеран труда – лауреат Государственной премии СССР Александр Кошель – искренне поздравил с высоким титулом швею ОАО «Світанак» Татьяну Галушко из Жодино, которая недавно заняла 1-е место на Республиканском конкурсе легкой промышленности. Примечательно, что на церемонию награждения Татьяна приехала в прекрасном платье, сшитом собственными руками.

Помимо множества профессиональных заслуг, электромонтера районной диспетчерской службы Заславского района РУП «Минскэнерго» Алексея Хорашевича отличает еще и отзывчивость: «У нас работа сложная, особенно когда плохие погодные условия, но я не отказываюсь. По возможности, всегда помогаю».

Награжденная медалью Франциска Скорины Мария Быкова с удовольствием передала посыл учить и вдохновлять подрастающее поколение мастеру Борисовского госколледжа Екатерине Волковой и директору Велятичской средней школы Борисовского района Антону Гульневу. Последний – победитель областного конкурса «Молодой директор – 2024», профсоюзный лидер своего района, один из лучших учителей Борисовщины.

– Это не только награда для меня, – отметил он. – Это и большая ответственность. Я буду с гордостью носить звание «Мастера Минской области» и работать на благо Минщины и страны.

– Без преданных своему делу мастеров невозможно развитие ни одного сектора экономики, – подчеркнула в ходе церемонии награждения председатель Минского областного объединения профсоюзов Татьяна Гурьева.

Примечательно, что каждый третий лауреат – представитель профсоюзной молодежи. Скоро баннеры с фотографиями победителей конкурса будут размещены во всех районах Минщины.

Конкурс профмастерства «Мастер Минской области» проводится ежегодно Минским областным объединением профсоюзов при поддержке Миноблисполкома.

Светлана БАРТОШЕВИЧ

ТАРИФНЫЙ ПОРЯДОК

Мотивация **гарантиями**

Белорусский профсоюз работников жилищно-коммунального хозяйства и сферы обслуживания подписал дополнения к тарифным соглашениям.

– Мы обязались принимать меры по повышению размеров оплаты труда и недопущению уровня средней зарплаты на предприятиях ниже 150% минимальной заработной платы, утвержденной правительством. Эта тема актуальна для сферы ЖКХ. Важно поддерживать людей, мотивировать оставаться работать в системе жилищно-коммунального хозяйства, – подчеркнул председатель отраслевого профсоюза Юрий Дорогокупец (**на снимке – справа**).

Стороны социального партнерства – отраслевой профсоюз, Минжилкомхоз, Белорусское добровольное пожарное общество, Белорусское общество глухих, Белорусское товарищество инвалидов по зрению – также добавили в тарифные соглашения больше гарантий, которые будут способствовать закреплению молодежи.

– Все молодые специалисты, которые по окончании вуза или колледжа приходят по направлению на предприятие, должны быть обеспечены жильем – местом в общежитии или арендным помещением. Предусмотрены льготы и по оплате такого жилья. Также внесены нормы об установлении дополнительных выплат при заключении контракта на длительный срок с молодыми работниками, доплат обучающимся по востребованным в организации специальностям, по договорам о целевой подготовке специалистов, – заключил Юрий Дорогокупец.

Кроме того, согласованы моменты по улучшению бытовых условий для работников. К примеру, если они трудятся в зимний период на улице, нанимателю нужно предусмотреть возможность доставки горячего питания.

Анжела ЛЮДЫНО
Фото Ирины ДОЛМАТ

ПОДКОВАТЬ ЛИДЕРА

Кадровый рост

Порядка 24,9 тыс. рублей направила Гомельская областная организация Белорусского профсоюза работников культуры, информации, спорта и туризма на обучение профактива в 2024 году.

Специалисты обкома провели 11 выездных региональных семинаров. Всего за прошлый год обучили более 250 человек.

– Такое пристальное внимание к этой теме приковано неспроста. Ведь работа первичной профсоюзной организации в значительной степени зависит от профессионального уровня ее лидера, – сообщил председатель областной организации отраслевого профсоюза Михаил Жукевич на II пленуме обкома.

Светлана ВАЩЕНКО

ПРОФОРИЕНТАЦИЯ

Буду следователем

В витебской гимназии № 8 действуют профильные классы правовой направленности при управлении Следственного комитета по Витебской области.

Инициатором сотрудничества в 2017 году выступило руководство УСК. Учащиеся на повышенном уровне изучают английский язык и обществоведение. Чтобы профессионально ориентировать выпускников гимназии для последующего обучения в вузах юридического профиля, сотрудники Следственного комитета еженедельно проводят занятия по криминалистике, психологии, изучению азов профессии следователя.

– Важным атрибутом классов является форма, выделяющая учащихся среди других, – отметил директор гимназии № 8 Игорь Шелопухо. – Для продолжения образования выпускники выбирают юридические специальности вузов, куда поступают по целевым договорам с органами Следственного комитета.

Всего за время работы юридических классов на специальность «Правоведение» в вузы страны поступили 32 выпускника. В 2023 и 2024 годах эту специальность выбрали 8 гимназистов, 4 из них заключили целевые договоры.

Татьяна СОЛОВЬЕВА

ФОТО С САЙТОВ ИНТЕРНЕТ-ИСТОЧНИКОВ

Колодец нашей боли

В Хатыни на «Кладбище деревень» в числе 108 населенных пунктов Витебской области есть могила Шуневки Докшицкого района. 22 мая 1943 года каратели сожгли всех ее жителей, а детей бросили умирать в колодец.

Все это – месть за деятельность отрядов партизанской бригады «Железняк», которые пускали под откос фашистские эшелоны, взрывали мосты, вражеские автомобили. В Шуневке каратели убили 66 человек. После войны деревня уже не возродилась.

На этом месте в 1979 году был установлен мемориал «Проклятие фашизму». Бронзовая фигура женщины высотой более 4,5 метра с воздетыми к небу руками стоит в проеме ворот. На них – три колокола, третий из которых расколот – в знак того, что в Докшицком регионе в годы войны погиб каждый третий житель.

Недалеко от главного монумента находится бетонный сруб колодца с надписью: «В этот колодец фашистские изверги заживо бросали детей деревни Шуневка». Над ним – словно падающий раненый воздушный змей, на котором выбиты имена 15 погибших детей и их возраст: от 1 года до 7 лет. Здесь посетители мемориала не сдерживают слез.

Там, где стояли крестьянские усадьбы, находятся 22 мемориальных знака в виде фундаментов, на каждом – крыльцо дома. На верхней ступеньке – бронзовые языки пламени с именами проживавших здесь людей.

В Докшицком районе в годы войны погибло более 20 тыс. человек, было сожжено 97 деревень, три из них так никогда и не возродились.

Татьяна СОЛОВЬЕВА

Горечь Борок

Судьбу Хатыни разделили 847 деревень Могилевской области, 15 из них так и не восстановились.

В этом скорбном списке и деревня Борки Кировского района, где в июне 1942-го фашисты уничтожили 69 дворов с 495 жителями.

В акте от 29 июня 1944 года Чрезвычайной государственной комиссии о злодеяниях вражеских захватчиков в Беларуси, который хранится в областном госархиве, есть показания выживших сельчан – Ивана Синицына, Марии и Анны Сакадынец: «...Весной 1942 года партизаны активизировали свои действия против врага: делали засады, подрывали автомашины на шоссе Бобруйск – Могилев. В конце мая 1942 года подорвалось 5 автомашин. На рассвете 15 июня 1942 года немцы окружили Борки и приступили к ликвидации населения».

– К нам в дом ворвались двое автоматчиков и, ничего не сказав, убили мать, отца, сестер, – рассказывает Анна Никитовна. – Я и 15-летний брат Миша упали раненые на пол. Посчитав, что все мертвы, немцы ушли за соломой для поджога дома. В это время мы выскочили в рожь...

Вместе с жителями также горели поселки Долгое Поле, Криничье, Красный Пахарь, Пролетарий, Хватовка, входящие в состав Борок. Свое черное дело каратели закончили к середине дня. В живых остались 38 человек.

В память о тех событиях в 2008 году в Борках открыт мемориальный комплекс – как напоминание потомкам о самой страшной и разрушительной войне.

Виктория БОНДАРЧИК

ФОТО БЕЛТА

ОГНЕННЫЕ ДЕРЕВНИ

ЖИТЬ. И ПОМНИТЬ

Окончание. Начало на с.1

Открытые калитки, в которые никто уже не войдет. На месте домов – венцы срубов из бетона, смешанного с золой. И колокола, словно отбивающие вечность... Звенящая тишина здесь пронизывает душу болью. Тут, как нигде, каждый отчетливо понимает: преступления нацистов срока давности не имеют.

Такой же весенний день 82 года назад стал последним для Хатыни. Всех жителей – женщин, стариков, детей – фашисты согнали в сарай на окраине. Обложили соломой стены, облили бензином. Деревянная постройка вспыхнула мгновенно. В дыму задыхались и плакали дети. Взрослые пытались помочь. От напора десятков обреченных на смерть, охваченных ужасом людей рухнули двери. Тех, кому удавалось вырваться наружу, каратели хладнокровно расстреливали...

Мемориальный комплекс «Хатынь» был открыт в июле 1969 года. В 2004-м, к 60-летию освобождения нашей республики от немецко-фашистских захватчиков, по поручению Президента Беларуси Александра Лукашенко провели его первую реконструкцию. А два года назад, также благодаря главе государства, здесь открылся Музей памяти жертв белорусского народа в годы Великой Отечественной войны.

ФОТО ВАЛЕРИЯ КАРТУЛЯ

Трагедия мирной деревушки на Логойщине – не случайный эпизод, а один из тысяч фактов геноцида белорусского народа. В каждом уголке нашей страны есть своя история Хатыни. И, надо отметить, не только значимые даты сегодня приводят профсоюзных активистов к мемориалам, хранящим память о Великой Отечественной войне.

За годы оккупации на территории нашей страны фашисты провели не менее 187 крупнейших карательных операций, полностью либо частично сожгли и уничтожили не менее 12348 населенных пунктов.

Профсоюзные структуры всех уровней – от ФПБ до первичек – работают там в дни республиканских субботников, организуют трудовые акции в выходные, активно привлекая молодежь. Только национальный профцентр и его членские организации шефствуют над 190 памятными местами, в числе которых мемориалы, посвященные огненным сестрам Хатыни – Дальве, Дорам, Поповой Гряде и другим деревням, стертым с лица земли. Первичные профорганизации поддерживают в порядке свыше 9,2 тыс. памятников.

Сегодня вспомним некоторые из скорбного списка сестер Хатыни.

Наталья КОВАЛЕВА

Навеки исчезнувшая

11 сентября 1942 года кровавая трагедия произошла в деревне Дремлёво Жабинковского района.

На рассвете на машинах туда ворвался карательный отряд эсэсовцев. По воспоминаниям очевидцев, гитлеровцы, угрожая оружием, согнали людей в сараи. Многих расстреляли, немало ранили. Затем сараи подожгли, вслед запылали крестьянские хаты. От рук извергов погибли 196 человек.

Всю деревню из 43 дворов фашисты спалили дотла. Через два дня жители соседней Степанки похоронили останки людей на кладбище.

На месте навеки исчезнувшей деревни в 1967 году насыпали курган и установили валун-памятник с надписью: «11-IX-1942 г. Здесь фашистские палачи зверски сожгли деревню Дремлёво. 196 жителей. Вечная память жертвам фашизма». А в 1982 году возвели мемориальный комплекс. На камнях-валунах в скорбном молчании застыли отлитые из бронзы три фигуры – мать, дочь и внучка. В течение года сюда приходят люди, приносят цветы и зажигают свечи, чтобы отдать дань памяти погибшим. Каждую годовщину трагедии здесь проходит траурный митинг. Земля с места сожженной деревни захоронена в мемориальном комплексе «Хатынь».

Татьяна СТАСИНА

ФОТО С ОТКРЫТЫХ ИНТЕРНЕТ-ИСТОЧНИКОВ

Опаленная судьба Олы

В Беларуси был населенный пункт, в котором нацисты уничтожили в 12 раз больше людей, чем в Хатыни. Речь идет о деревне Ола Паричского (ныне Светлогорского) района Бобруйской (ныне Гомельской) области.

Она располагалась в глухом лесу, вероятно, поэтому изначально не привлекала внимания гитлеровцев. К началу войны там насчитывалось 34 дома и 168 жителей. В период оккупации эта цифра значительно выросла – сюда из окрестных сел приезжали целыми семьями.

Трагедия произошла 14 января 1944 года. Вот как этот день вспоминает очевидец Татьяна Семеновна Колейчик: «В конце декабря 1943 года на мосту через речку Олу кто-то убил немецкого солдата. Все жители собрались и пошли в лес – боялись, что сожгут. Сидели-сидели, а немцев нет. В ночь на 14 января вернулись в свои хаты... Никто не подозревал, какая судьба ждет нас на рассвете».

А на рассвете началась карательная операция. Чудовищная тактика уже была отработана на множестве белорусских деревень. Людей вытаскивали из хат. Тех, кто не мог идти, расстреливали сразу. Остальных загоняли в большой сарай на окраине, после чего поджигали строение. Пытавшихся убежать осыпали градом пуль. В тот страшный зимний день были убиты 1758 человек, в том числе 950 детей. Спастись удалось лишь восьмерым.

Память о жертвах увековечена в мемориальном комплексе, который был открыт весной 2020 года.

Светлана ВАЩЕНКО

ФОТО БЕЛТА

Не скрыть следы зверств

Священным местом на карте Гродненской области всегда будет деревня Княжеводцы. Ее история – один из самых страшных примеров зверств фашистов в регионе. Во время карательной операции в июле 1943 года оккупанты убили и сожгли здесь 970 человек (на снимке).

До войны в Княжеводцах насчитывалось около 300 дворов и более тысячи человек. После оккупации Мостовского района в деревне действовала антифашистская группа. Известно, что юноша из населенного пункта Иван Синица входил в Скидельскую подпольную комсомольскую организацию. Сражались княжеводцы и в партизанских отрядах. Сельчане, как могли, поддерживали народных мстителей, женщины пекли для них хлеб, стирали белье. Фашисты, подозревая местных в помощи «бандитам», проводили облавы и обыски.

Беда пришла в Княжеводцы 23 июля 1943 года. Ранним утром деревню взяли в кольцо немцы с полицаями. Некоторые жители, надеясь переждать, спрятались под печками и на чердаках. Однако фашисты поджигали каждое строение и стояли рядом, пока его полностью не охватывало пламя. Спасаясь от огня, люди выбегали наружу, где их тут же убивали. Остальные были расстреляны и сброшены в заранее вырытую яму, вместе с мертвыми в могилу падали и раненые. Спастись в тот страшный день смогли единицы.

Через год фашисты, пытаясь спрятать следы своих зверств, снова явились в Княжеводцы. Оккупанты извлекли из-под земли тела, облили бензином и подожгли. Однако скрыть преступление не удалось. Сегодня мы знаем и помним историю Княжеводцев. В 1958 году на могиле погибших установили скульптуру «Скорбящая мать», а в 2018-м, к 75-летию трагедии, памятное место реконструировали за счет средств предприятий, учреждений, общественных организаций района, неравнодушных жителей.

Ранее было известно о 922 погибших, сейчас на памятнике высечены слова: «Здесь захоронено 970 мирных жителей деревни Княжеводцы, зверски убитых и сожженных немецко-фашистскими оккупантами в ходе карательной операции 23 июля 1943 года».

Елена КАЯЧ

Фото из фондов Гродненского государственного историко-археологического музея

Хатынь стучит набатом

Накануне годовщины трагедии учащиеся Слуцкого медколледжа посетили с экскурсией мемориальный комплекс «Хатынь».

Помимо основной экспозиции, на ребят сильное впечатление произвело «Кладбище деревень» – место, где собрана земля из 185 сожженных во время войны белорусских деревень. «Сложно представить, – признавались будущие медики, – что жила-была деревня с подворьями, петухами, сеном и молоком, а потом вдруг беда, война, груда пепла... и лишь маленькая табличка с ее названием».

– Благодаря финансовой поддержке Минской областной организации отраслевого профсоюза для наших ребят прошел не просто урок истории, а урок гражданственности, патриотизма и человечности, – отметила председатель первичной профорганизации учащихся Виктория Пациенок. – Здесь, в Хатыни, важно осознать ценность сохранения мира и не допустить повторения подобных трагедий.

Светлана БАРТОШЕВИЧ

ЦЕННЫЕ КАДРЫ

Миллион цветов **радости**

Мастер участка цветоводства Ольга Крылова и ее сестра, цветовод Людмила Ковалевская (на снимке – справа налево) **– гордость «Витебского Зеленстроя». С их легкой руки каждый год областной центр расцветает яркими красками, клумбы и цветочные композиции в разных уголках города радуют витебчан своей свежестью.**

Трудолюбие – по наследству

Уроженки деревни Пряники Витебского района выросли на земле: жили в собственном доме, родители трудились в колхозе «Красное Знамя». Отец Иван Константинов – прославленный тракторист, награжден орденами Трудовой славы и «Знак Почета».

– Папа вставал с рассветом и работал до позднего вечера, приходил, когда мы уже ложились спать. Говорил, что работать иначе нельзя. На маме были дом и дети – мы с сестрой и брат Иван. У нее всегда росло много цветов. Сколько себя помню, мы пололи грядки и ухаживали за клумбами, – вспоминает Ольга.

Она после школы окончила с красным дипломом СПТУ № 64 и очень гордится, что стала профессиональным цветоводом-декоратором, позже отучилась на агронома. В «Витебский Зеленстрой» пришла в 1982 году, здесь и начала выращивать в теплицах гвоздики и розы.

Сейчас она отвечает за теплицы роз площадью по 1500 кв. м. Цветы требуют круглогодичного ухода – пинцировки и пасынкования, прилаживания, для них установлен автоматический капельный полив. Срезанные розы уходят в цветочные магазины Витебска.

Еще в трех таких же теплицах Ольга Крылова и ее бригада из 14 цветоводов с конца декабря выращивают рассаду цинерарии, бегонии и газании, с середины февраля делают их пикировку. Затем приходит черед лобелий, сальвий, петуний, бархатцев и колеусов.

– Не перестаешь удивляться, как из маленького семечка, буквально из «пыли», вырастает цветок, рождается такая красота! – осматривая растения, говорит Ольга Крылова. – Наши цветы однолетние, и каждый год мы начинаем все сначала.

Людмиле Ковалевской всегда нравилась профессия старшей сестры.

– У нас даже зимой дома распускались цветы, и это было похоже на чудо. Я захотела попробовать сама выращивать их, – вспоминает Людмила.

После школы, в 1990 году, она пришла ученицей в «Витебский Зеленстрой». Профорганизация предприятия в нужный момент помогала сестрам – с предоставлением общежития, в приобретении путевок для детей в оздоровительные лагеря.

Людмила хорошо знает характер и потребности всех сортов роз.

– Когда ежедневно следишь за их ростом, понимаешь, что им нужно, как они поведут себя в разных условиях. Например, сорт Аваланж надо наблюдать каждый день, так как там много бутонов. Сорт Престиж менее требователен в уходе. А вот розы Пенни Лейн первую обрезку любят высокую, следующую – пониже, летом обрезаешь короче – зимой повыше. И срезать нужно все сорта по-разному: один коротко, на 1 см над почкой, другой – на 3–5 см. Все эти знания приходят с годами, – поясняет она.

И розы, и арбузы

Уход за розами, рассадой, смешивание и добавление удобрений, подкормка, замеры дренажа – эти работы цветоводы проделывают в течение дня вручную. Кроме роз, разводят хризантемы, которые начнут черенковать в апреле, и тюльпаны – их в этом году реализовали около 10 тысяч, а в следующем планируют вырастить вдвое больше. На продажу выращивают рассаду огурцов, капусты, арбузов, дынь. Рабочие будни среди цветов протекают незаметно. «Мы не замечаем времен года, красота у нас всегда», – улыбаются сестры.

Накануне 8 Марта работники «Витебского Зеленстроя» трудились по выходным, как и сейчас, когда требуется ежедневный полив рассады. Во время посадок в городе также предстоит работа по субботам. Наиболее интенсивный режим – в преддверии фестиваля «Славянский базар в Витебске», хотя готовиться к нему начинают еще в декабре.

Сейчас у Ольги и Людмилы набирается опыта молодежь.

– Первым делом интересуюсь, есть ли у учениц дача и навыки по уходу за растениями. В нашем деле важно любить землю, работу с ней, иначе ничего не получится. Растения чувствуют отношение к себе, энергетику человека, – уверена Ольга Крылова, которая в 2016 году была удостоена звания «Человек года Витебщины».

Вертикальный тренд

Как только установится теплая погода, первыми порадуют глаз витебчан холодостойкие виды – цинерарии и газании, рассказали мастерицы. Всего планируется высадить более миллиона цветов. Над эскизами уличных цветочных композиций, ковровых клумб работают директор УП «Витебский Зеленстрой» Валентина Шендюкова и дизайнер предприятия.

– К Году благоустройства мы планируем расширить вертикальное озеленение. Цветочные композиции появятся в зонах мостов, на придорожных склонах, а ландшафт возле Летнего амфитеатра украсит дополнительная топиарная скульптура, – поделилась планами Валентина Шендюкова.

В последние годы широко практикуется вертикальное озеленение окон, выходящих на уличную сторону, – для этих целей востребована петуния ампельная.

Татьяна СОЛОВЬЕВА
Фото автора

ИНФОЦЕНТР

Сотрудничество

Профсоюзы Гродненщины обменялись опытом работы с коллегами из России, в онлайн-формате присоединившись к работе заседания Совета Федерации профсоюзов Татарстана.

Ключевым вопросом повестки дня было развитие соцпартнерства. Председатель областного объединения профсоюзов Виктор Лискович рассказал, как эта работа выстроена в Беларуси и, в частности, на Гродненщине. Сегодня в регионе заключено соглашение между облисполкомом, областными союзом нанимателей и объединением профсоюзов, действует более 2 тыс. колдоговоров. Порядка 85% «местных конституций» предусматривают дополнительные гарантии для молодежи, 70% – меры адресной социальной поддержки неработающих пенсионеров.

Участие в работе заседания совета прошло в рамках соглашения о взаимодействии и сотрудничестве.

Долги погашены

За 2024 год профсоюзы выявили 14 организаций, которые допустили нарушение законодательства по выплате зарплаты, отпускных, доплат к отпуску, выходных пособий, алиментов, а также по перечислению удержаний из зарплаты по решению суда. Об этом шла речь на президиуме совета областного объединения профсоюзов в Могилеве.

Большинство организаций-должников относятся к агропромышленному комплексу. В сроки, определенные вышестоящими профсоюзными органами, в адрес руководителей направлены рекомендации по устранению нарушений. На сегодня непогашенной задолженности по выплатам за прошлый год перед работниками нет.

Номинальная начисленная среднемесячная зарплата за указанный период составила 1890 рублей, или 120,6% к соответствующему периоду 2023 года. Темп роста реальной заработной платы – 114,1%.

Навык для карьеры

Молодые работники нефтехимической отрасли могут принять участие в обучающем онлайн-проекте «ПРОФстарт-2025». Регистрация в первом из трех модулей будет открыта с 2 по 20 апреля.

Организаторами инициативы выступают Белхимпрофсоюз, концерн «Белнефтехим» и Молодежный совет отраслевого профсоюза.

На протяжении года в очном и онлайн-формате участники будут повышать знания в области коммуникации, управления конфликтами, ораторского мастерства, принятия решений в группе. Также они смогут обменяться опытом друг с другом и закрепить полученные навыки под контролем квалифицированных преподавателей, среди которых руководители нефтехимической отрасли.

Соб. инф.

Четверг / 27 марта

«БЕЛАРУСЬ 1»

06.00, 07.15, 08.20 Доброе утро, Беларусь!
07.00, 08.00, 09.00, 12.00, 15.00, 19.00 Новости.
08.15 Зона Х. Криминальная хроника (**16+**).
09.15 «Здорово здоровым быть!» (**6+**).
10.10, 22.10 Сериал «**След**» (**16+**).
12.25, 00.00 «Скажинемолчи».
13.20, 15.15 Худ. фильм «**Блудный сын**» (**16+**).
17.45 Белорусское времечко.
18.45 «Зона Х». Криминальные новости (**16+**).
19.10 Худ. фильм «**Чужой ребенок**» (**12+**).
21.00 Панорама.
21.50 На контроле Президента (**12+**).

«ОНТ»

06.00, 07.15, 08.15 «Наше утро».
07.00, 08.00, 09.00 Наши новости (с сурдопереводом).
07.10, 08.10 «Тревожная кнопка» (**16+**).
09.10 «ОбъективНо» (**16+**).
10.10 «Жить здорово!» (**16+**).
11.00, 13.00, 16.00, 18.00, 20.30 Наши новости.
11.15 «Все понятно с Мариной Караман» (**16+**).
11.25 «Модный приговор» (**6+**).
12.25, 13.15 Сериал «**Весной расцветает любовь**» (**12+**).
14.40 «Смех с доставкой на дом» (**12+**).
15.05 «Давай поженимся!» (**16+**).
16.20 «Мужское/Женское» (**16+**).
17.20, 18.20 Информационный канал (**16+**).
19.00 «Марков. Ничего личного» (**16+**).
20.00 Время.
21.20 Сериал «**Давай найдем друг друга**» (**16+**).
23.25 Сериал «**Весной расцветает любовь**» (**12+**).

«РТР-БЕЛАРУСЬ»

06.00, 09.00, 10.00, 11.30, 14.30, 17.30, 21.00, 23.00 Новости.
06.05 «Новое утро».
09.05, 10.05 Сериал «**Зацепка**» (**12+**).
11.00, 14.00, 17.00, 20.00 Вести.
11.40 Ток-шоу «Да!Но...».
12.20 Ток-шоу «О самом главном» (**12+**).
12.50 Женское ток-шоу «Точки над і» (**16+**).
14.40 Ток-шоу «60 минут».
17.40 Сериал «**Погоня за прошлым**» (**12+**).
18.45 «Малахов» (**16+**).
21.30, 23.15 Сериал «**Однажды в Залесье**» (**16+**).
23.55 «Вечер с Владимиром Соловьевым» (**12+**).

«БЕЛАРУСЬ 2»

06.00 Утреннее шоу «Включайся!» (**12+**).
10.00, 16.55 Телебарометр.
10.05, 21.15 Худ. фильм «**Кулагины**» (**16+**).
11.55, 20.15 Сериал «**Великолепная пятерка**» (**16+**).
12.45, 18.45 Суд решит (**16+**).
13.50 Док. драма «**Слепая**» (**16+**).
14.20 Я из деревни (**12+**).
14.50 Реалити-шоу «На ножах» (**16+**).
15.55 Ничего себе ньюз (**12+**).
16.00 Интерактивный молодежный проект «ПИН_КОД» (**12+**).
17.00 Сериал «**Фитнес**» (**16+**).
19.45 Семейные истории (**16+**).
21.10 Спортлото 6 из 49, КЕНО.
23.20 Худ. фильм «**Технарь**» (**16+**).
00.20 Док. драма «**Семья. Перезагрузка**» (**16+**).

«НТВ-БЕЛАРУСЬ»

06.10 «Астропрогноз».
06.15, 07.10, 08.25, 13.20, 22.30, 23.35 Сегодня. Главное.
06.20 «Здорово здоровым быть!» (**6+**).
07.25 «Маршрут построен» (**12+**).
08.00, 10.00, 13.00, 16.00, 19.00 Сегодня.
08.35, 21.20 «ЧП.by».
09.00, 10.35 Сериал «**Улицы разбитых фонарей**» (**16+**).
12.30 Экспертиза.
13.25 «Чрезвычайное происшествие».
13.55 «За гранью» (**16+**).
14.55 «ДНК» (**16+**).
16.35, 20.00 Главное. Сегодня. Беларусь.
16.50 Сериал «**Пес**» (**16+**).
20.15, 21.40 Сериал «**Самозванец**» (**16+**).
22.35, 23.50 Сериал «**Пять минут тишины. Море и горы**» (**12+**).

«СТВ»

06.00, 06.45, 07.45, 08.45 «Утро СТВ».
06.30, 07.30, 08.30, 10.30, 13.30, 16.30, 19.30, 22.30 Новости «24 часа».
09.00 Документальный проект «Назад в СССР» (**16+**).
10.45 «Символы Победы».
11.05 Сериал «**Женщина в беде-4**» (**12+**).
12.40 Документальный проект «Тайная история еды» (**16+**).
13.50, 00.50 Сериал «**Стажеры**» (**16+**).
16.50 «Минщина».
17.00 Сериал «**Скорая помощь**» (**16+**).
19.15 «Свои».
20.15 «Накипело».
20.30, 23.05 «СТВ-спорт».
20.35 «Столичные подробности».
20.45 Сериал «**Первый отдел**» (**16+**).
23.20 Стрим «Азаренок. Напрямую».

«БЕЛАРУСЬ 3»

07.00 «Дабраранак».
07.35 «Беларуская кухня». Бонды з юшкай.
08.05, 13.00, 16.30, 20.25, 22.40 «Навіны культуры».
08.15 Шматсерыйны мастацкі фільм «**Народжаная зоркай**». 9-я і 10-я серыі (**12+**).
09.50 «Кадры жыцця». Заслужаная артыстка Рэспублікі Беларусь Юлія Дзятко.
10.45, 16.40 Мастацкі фільм «**Гори, гори, моя звезда...**» (**12+**).
12.15 «Асобы». Уладзіслаў Галубок.
12.25 «Беларуская кухня». Капусныя бліны і кіслая капуста з просам.
13.10, 19.00 Мастацкі фільм «**Мітусня**» (**12+**).
14.35 «Апошні дзень». Леанід Харытонаў (**12+**).
15.15 Святочны канцэрт майстроў мастацтваў «Краіна маёй мары».
18.15 «Легенды эстрады». Дырыжор, заслужаны артыст Рэспублікі Беларусь Барыс Райскі.
20.40 «Калыханка» (**0+**).
21.05 Шматсерыйны мастацкі фільм «**Народжаная зоркай**». 9-я і 10-я серыі (**12+**).
22.50 Л. Мінкус. «**Дон Кіхот**». Балет Нацыянальнага акадэмічнага Вялікага тэатра оперы і балета Рэспублікі Беларусь.

«БЕЛАРУСЬ 5»

06.55 Хоккей. КХЛ. 1/4 финала. Восточная конференция. Первый матч.
08.50 Биатлон. Чемпионат России. Ханты-Мансийск. Спринт.
09.45 Хоккей. МХЛ. 1-й матч плей-инн.
11.35 Слэм-данк.
12.05 Хоккей. КХЛ. 1/4 финала. Западная конференция. Первый матч.
13.55 Биатлон. Чемпионат России. Ханты-Мансийск. Гонка преследования. Мужчины. Прямая трансляция.
14.45 Евроголы. Футбол без границ.
15.45 Наши в КХЛ.
16.25 Фактор силы.
16.55 Биатлон. Чемпионат России. Ханты-Мансийск. Гонка преследования. Женщины. Прямая трансляция.
17.45 Хоккей. КХЛ. 1/4 финала. Восточная конференция. Первый матч. 2–3-й периоды. Прямая трансляция.
19.25 Хоккей. Чемпионат Беларуси. Второй полуфинал. Второй матч. Прямая трансляция. В перерывах – «Спорт-центр».
21.55 Арена.
22.25 Биатлон. Чемпионат России. Ханты-Мансийск. Гонка преследования. Мужчины.
23.20 Биатлон. Чемпионат России. Ханты-Мансийск. Гонка преследования. Женщины.

«МИР»

05.00, 03.30 Сериал «**Школа выживания от одинокой женщины с тремя детьми в условиях кризиса**» (**12+**).
05.25, 06.15, 10.10 Сериал «**Остров ненужных людей**» (**16+**).
06.00, 10.00, 13.00, 16.00, 18.30 Новости.
13.15 Программа «**Мировое соглашение**» (**16+**).
14.10 Программа «Дела судебные. Битва за будущее» (**16+**).
15.05 Программа «Дела судебные. Новые истории» (**16+**).
16.15 Программа «Дела судебные. Яблоко раздора» (**16+**).
17.15 Программа «Дела судебные. Деньги верните!» (**16+**).
18.50 Телевикторина «Миллион за 5 минут – дети» (**6+**).
19.30 Телевикторина «Игра в кино» (**16+**).
21.40 Телевикторина «Игра в кино. Фильмы Победы» (**16+**).
22.25 Муз. фильм «**Неисправимый лгун**» (**16+**).
00.05 Программа «Наше кино. История большой любви» (**16+**).
01.00 Первый Евразийский канал (**12+**).
02.05 Худ. фильм «**Каменный цветок**» (**6+**).

Пятница / 28 марта

«БЕЛАРУСЬ 1»

06.00, 07.15, 08.20 Доброе утро, Беларусь!
07.00, 08.00, 09.00, 12.00, 15.00, 19.00 Новости.
08.15 Зона Х. Криминальная хроника (**16+**).
09.15 «Здорово здоровым быть!» (**6+**).
10.10 Сериал «**След**» (**16+**).
12.25 «Скажинемолчи».
13.20, 15.15 Худ. фильм «**С тобой хочу я быть всегда**» (**12+**).
18.00 Ток-шоу «100 вопросов взрослому» (**12+**).
19.10 Худ. фильм «**Верить – не верить**» (**16+**).
21.00 Панорама.
21.50 «Клуб редакторов» (**16+**).
23.10 Итоги.
23.40 Худ. фильм «**Адам и Ева**» (**12+**).

«ОНТ»

06.00, 07.10, 08.10, 09.10 «Наше утро».
07.00, 08.00, 09.00 Наши новости (с сурдопереводом).
10.00 «Жить здорово!» (**16+**).
11.00, 13.00, 16.00, 18.00 Наши новости.
11.15 «Модный приговор» (**6+**).
12.15, 13.15, 23.00 Сериал «**Весной расцветает любовь**» (**12+**).
14.40 «Смех с доставкой на дом» (**12+**).
15.05 «Давай поженимся!» (**16+**).
16.20 «Мужское/Женское» (**16+**).
17.30 «Тревожная кнопка» (**16+**).
18.20 «Народный ГОСТ» (**16+**).
18.50 «Поле чудес».
20.10 Вечерние новости.
20.30 Наши новости. Пятница.
21.25 «Лавров. За гранью» (**16+**).
21.35 «Что? Где? Когда?»

«РТР-БЕЛАРУСЬ»

06.00, 09.00, 10.00, 11.30, 14.30, 17.30, 21.00, 23.00 Новости.
06.05 «Новое утро».
09.05, 10.05 Сериал «**Зацепка**» (**12+**).
11.00, 14.00, 17.00, 20.00 Вести.
11.40 Ток-шоу «О самом главном» (**12+**).
12.40 Юмористическая программа (**16+**).
12.50 Женское ток-шоу «Точки над і» (**16+**).
14.40 Ток-шоу «60 минут».
17.40 Сериал «**Погоня за прошлым**» (**12+**).
18.45 «Прямой эфир» (**16+**).
21.30, 23.15 Худ. фильм «**Вторая попытка**» (**12+**).
01.05 «Истории большой страны» (**12+**).

«БЕЛАРУСЬ 2»

06.00 Утреннее шоу «Включайся!» (**12+**).
10.00, 16.55 Телебарометр.
10.05 Худ. фильм «**Кулагины**» (**16+**).
11.55 Сериал «**Великолепная пятерка**» (**16+**).
12.45 Суд решит (**16+**).
13.50 Семейные истории (**16+**).
14.30 Полезная программа (**16+**).
14.55 Реалити-шоу «На ножах» (**16+**).
15.55 Ничего себе ньюз (**12+**).
16.00 Интерактивный молодежный проект «ПИН_КОД» (**12+**).
17.00 Реалити-шоу «Обмен домами» (**16+**).
18.25 Кулинарное реалити-шоу «Гость у порога». Заключительный выпуск (**16+**).
19.45 Юмористическое шоу «География «Уральских пельменей». Англия» (**16+**).
21.10 Спортлото 5 из 36, КЕНО.
21.15 Реалити-шоу «Большие девочки». Заключительный выпуск (**16+**).
22.40 Реалити-шоу «Умный дом» (**12+**).
23.30 Док. драма «**Семья. Перезагрузка**» (**16+**).

«НТВ-БЕЛАРУСЬ»

06.10 «Астропрогноз».
06.15, 07.10, 08.25, 13.20, 22.40, 23.40 Сегодня. Главное.
06.20 «Здорово здоровым быть!» (**6+**).
07.25 «Маршрут построен» (**12+**).
08.00, 10.00 Сегодня.
08.35 «ЧП.by».
09.00, 10.35 Сериал «**Улицы разбитых фонарей**» (**16+**).
12.30 «Психология обмана» (**16+**).
13.00 Сегодня.
13.25 «Чрезвычайное происшествие».
13.55 «ДНК» (**16+**).
14.55 «Жди меня» (**12+**).
16.00 Сегодня.
16.40 Главное. Сегодня. Беларусь.
16.50 Сериал «**Пес**» (**16+**).
19.00 Сегодня.
20.15 Экспертиза.
20.00 Главное. Сегодня. Беларусь.
20.45, 22.20, 22.45, 23.55 Сериал «**Самозванец**» (**16+**).
21.50 «ЧП.by: Время итогов».

«СТВ»

06.00, 06.45, 07.45, 08.45 «Утро СТВ».
06.30, 07.30, 08.30, 10.30, 13.30, 16.30, 19.30, 22.30 Новости «24 часа».
09.00 Документальный проект «Русские тайны» (**16+**).
10.45 Документальный проект «Дорогие товарищи» (**16+**).
12.10 Документальный проект «Назад в СССР» (**16+**).
13.50, 00.50 Сериал «**Стажеры**» (**16+**).
16.50 «Минщина».
17.00 «Решение есть! Депутатский ответ».
17.30 Спецрепортаж «Крокі Незалежнасці».
17.50 Документальный проект «Тайная история еды» (**16+**).
18.45 «В поисках истины. Валюта будущего».
20.15 «Дзермант. Смыслы».
20.25, 23.05 «СТВ-спорт».
20.35 «Столичные подробности».
20.45 Сериал «**Первый отдел**» (**16+**).
23.20 Стрим «Азаренок. Напрямую».

«БЕЛАРУСЬ 3»

07.00 «Дабраранак».
07.35 «Беларуская кухня». Пірог слаёны блінны з птушкай і грыбамі.
08.05, 13.00, 16.20, 20.25, 22.40 «Навіны культуры».
08.15, 21.05 Шматсерыйны мастацкі фільм «**Народжаная зоркай**». 11-я і 12-я серыі, заключныя (**12+**).
09.50 «Кадры жыцця». Кампазітар Алена Атрашкевіч.
10.40, 16.30 Мастацкі фільм «**Табар ідзе ў неба**» (**12+**).
12.20 «Асобы». Язэп Драздовіч.
12.30 «Беларуская кухня». Клёцкі са шкваркамі.
13.10, 18.55 Мастацкі фільм «**Беражыся аўтамабіля**» (**12+**).
14.45 «Апошні дзень». Андрэй Пятроў (**12+**).
15.25 «Жывая спадчына». Традыцыя вырабу прыпяцкага чоўна (а/г Перароў, Жыткавіцкі раён, Гомельская вобласць).
15.55 «Сіла веры».
18.15 «Легенды эстрады». Народны артыст Беларусі Якаў Навуменка.
20.40 «Калыханка» (**0+**).
22.50 Спектакль «**Беражы мяне, каханая**».

«БЕЛАРУСЬ 5»

06.55 Биатлон. Чемпионат России. Ханты-Мансийск. Гонка преследования. Мужчины.
08.00 Биатлон. Чемпионат России. Ханты-Мансийск. Гонка преследования. Женщины.
08.55 Фактор силы.
09.25 Хоккей. КХЛ. 1/4 финала. Восточная конференция. Первый матч.
11.25 Наши в КХЛ.
12.10 Хоккей. Чемпионат Беларуси. Второй полуфинал. Второй матч.
14.10 Арена.
14.40 На спорте.
15.00 «Овертайм».
15.30 Смешанные единоборства. ONE FC. Прямая трансляция.
18.40, 22.00 «Спорт-центр».
18.50 «Овертайм»: КХЛ.
19.10 Хоккей. КХЛ. 1/4 финала. Западная конференция. Второй матч. Прямая трансляция. В перерывах – «Овертайм»: КХЛ.
22.10 Хоккей. Чемпионат Беларуси. Первый полуфинал. Третий матч.
23.55 Футбол. Чемпионат России. Премьер-лига. 22-й тур. «Крылья Советов» (Самара) – «Локомотив» (Москва).

«МИР»

05.00 Сериал «**Школа выживания от одинокой женщины с тремя детьми в условиях кризиса**» (**12+**).
05.15, 06.15, 10.10 Сериал «**Остров ненужных людей**» (**16+**).
06.00, 10.00, 13.00, 16.00, 18.30 Новости.
13.15 Программа «Мировое соглашение» (**16+**).
14.10 Программа «Дела судебные. Битва за будущее» (**16+**).
15.05 Программа «Дела судебные. Новые истории» (**16+**).
16.15 Программа «Дела судебные. Яблоко раздора» (**16+**).
17.15 Программа «Дела судебные. Деньги верните!» (**16+**).
18.50 Телевикторина «Игра в кино. Чемпионат МИРа». К 100-летию И. Смоктуновского (**16+**).
19.40 Худ. фильм «**Берегись автомобиля**» (**16+**).
21.40 Худ. фильм «**Знахарь**» (**16+**).
00.25 Худ. фильм «**Миллион в брачной корзине**» (**16+**).
02.00 Программа «Наше кино. История большой любви» (**16+**).
03.05 Мультфильмы (**6+**).

Суббота / **29 марта**

«БЕЛАРУСЬ 1»

06.25, 23.20 Худ. фильм «**Семь страниц страха**» (**16+**).
08.05 «Існасць».
08.30 «Смысл жизни» (**12+**).
09.00 Новости.
09.20 «Доброе утро, Беларусь!» со Светланой Боровской (**12+**).
10.05 Здоровье (**12+**).
10.55 «Маршрут построен» (**12+**).
11.30 Итоги.
12.00 Новости.
12.20 Спецрепортаж (**12+**).
12.35 Худ. фильм «**Верить – не верить**» (**16+**).
13.35 Шоу-викторина для всей семьи «Я знаю» (**6+**).
15.00 Новости.
15.20 «Краіна».
15.50 «Один день» (**12+**).
16.20 Истории спасения (**12+**).
16.50, 19.10 Худ. фильм «**С тобой хочу я быть всегда**» (**12+**).
19.00 Новости.
21.00 Панорама.
21.50 Семейно-музыкальное шоу «Добрый вечер!» (**12+**).

«ОНТ»

07.00, 09.00 Наши новости.
07.10 «Марков. Ничего личного» (**16+**).
08.00, 09.10 «Наше утро в субботу».
10.00 «Тревожная кнопка» (**16+**).
10.30 «Белые Росы». Новый сезон (**12+**).
11.05 «Наша смешная жизнь» (**16+**).
12.05 Сериал «**Партия для чемпионки**» (**12+**).
16.00 Наши новости.
16.20 Сериал «**Нянька для Рогожиных**» (**16+**).
20.00 «Как посмотреть».
21.00 «Метеогид».
21.25 Худ. фильм «**Заезжий молодец**» (**12+**).
23.15 Сериал «**Напрасные надежды**» (**12+**).

«РТР-БЕЛАРУСЬ»

07.00 «Новое утро».
09.30 «Истории большой страны».
10.25 «Прикосновение к свету».
10.40 «Путевка.BY».
11.00, 14.00, 17.00, 20.00 Вести.
11.30, 21.00 Новости.
11.40 «Наши. Военкоры» (**12+**).
12.10 «Доктор Мясников» (**12+**).
13.05 «Большие перемены».
14.30 Большой юбилейный концерт «Вокруг Альтова за 80 лет» (**16+**).
17.50 Вечернее шоу Андрея Малахова «Привет, Андрей!» (**12+**).
19.45 Погода на неделю «Плюс-минус».
21.30 Худ. фильм «**Письмо в будущее**» (**16+**).
00.50 Худ. фильм «**Вечная сказка**» (**12+**).

«БЕЛАРУСЬ 2»

06.00 Утреннее шоу «Включайся. Лучшее за неделю» (**12+**).
09.00, 16.05 Телебарометр.
09.05 Реалити-шоу «На ножах» (**16+**).
11.10 Анимация для всей семьи. «Садко» (**6+**).
12.30 Худ. фильм «**Сделано в Италии**» (**16+**).
14.05 Как дома (**16+**).
14.35 Кулинарное реалити-шоу «Гость у порога». Заключительный выпуск (**16+**).
15.55 Полезная программа (**16+**).
16.10 Худ. фильм «**Старая гвардия. Огненный след**» (**12+**).
19.55 Реалити-шоу «Битва сватов» (**16+**).
21.10 Спортлото 6 из 49, КЕНО.
21.15 Сериал «**Гости из прошлого**» (**16+**).

«НТВ-БЕЛАРУСЬ»

06.15 «Астропрогноз».
06.20, 07.15 Сегодня. Главное.
06.25 «Смачна есці» (**12+**).
07.30 «Беларусы» (**6+**).
08.00 Сегодня.
08.20 «ЧП.by: Время итогов».
08.50 «Один день» (**12+**).
09.25 «Просто и вкусно» (**6+**).
10.00 Сегодня.
10.20 «Главная дорога» (**16+**).
10.55 «Живая еда с Сергеем Малоземовым» (**12+**).
11.50 «Квартирный вопрос» (**0+**).
12.50 «Поедем, поедим!» (**12+**).
13.45 Худ. фильм «**Воскресная ночь**» (**12+**).
15.25 Экспертиза.
16.00 Сегодня.
16.25 «Следствие вели...» (**16+**).
17.20 «Основано на реальных событиях» (**16+**).
19.00 «Центральное телевидение» с Вадимом Такменевым.
20.10 «Суперстар!» Финал (**16+**).
23.10 «Ты не поверишь!» (**16+**).
00.05 Худ. фильм «**Союз нерушимый**» (**16+**).

«СТВ»

06.00 Сериал «**Убийство на троих**» (**12+**).
07.40 «Анфас».
08.00 «Центральный регион».
08.30 Сериал «**Убийство на троих**» (**12+**).
10.10 Спецрепортаж «Крокі Незалежнасці».
10.30 Новости «24 часа».
10.45 «Свои».
11.00 «Минск и минчане».
11.30 «В поисках истины. Спорт наизнанку».
12.15 Документальный проект «Дорогие товарищи» (**16+**).
13.30 Новости «24 часа».
13.45, 16.50, 21.00 Сериал «**Скорая помощь**» (**16+**).
16.30, 19.30 Новости «24 часа».
20.20 «Политика без галстуков и купюр».
20.35 «Тайные пружины политики».
20.50 «СТВ-спорт».
23.35 Документальный проект «Девяностые» (**16+**).

«БЕЛАРУСЬ 3»

07.30 Мультфільм «Петя и Красная Шапочка» (**6+**).
07.50 Мультфільм «Вовка в тридевятом царстве» (**0+**).
08.10 «Сіла веры».
08.35, 15.30 «Навіны культуры».
08.45 Мастацкі фільм «**Дамы запрашаюць кавалераў**» (**12+**).
10.05 «Беларуская кухня». Боршч з кількай.
10.35 «Спяваю і ўсё паспяваю».
11.00 «То! Лато».
11.25 Шматсерыйны мастацкі фільм «**Вечны кліч**». 5–7-я серыі (**12+**).
15.05 «Навука побач» (**6+**).
15.45 Тэлевіктарына. «Веды ў кубе».
16.20 «Славянскі базар у Віцебску-2024». «Рок-панарама».
18.00 Мастацкі фільм «**Дон Сезар дэ Базан**» (**12+**).
20.25 «Суразмоўцы». Аўтарскі праект пісьменніка Навума Гальпяровіча. Госця – загадчыца рэдакцыі па выпуску навукова-папулярнай і даведачнай літаратуры выдавецтва «Беларусь» Вольга Давідовіч.
20.40 «Калыханка» (**0+**).
21.05 Мастацкі фільм «**Крык цішыні**» (**12+**).
22.35 «Люблю і памятаю». Аўтарская праграма Уладзіміра Арлова. Кінарэжысёр, народны артыст СССР Уладзімір Корш-Саблін.
23.10 Мастацкі фільм «**Чырвонае лісце**» (**12+**).

«БЕЛАРУСЬ 5»

06.55 На спорте.
07.20 Хоккей. КХЛ. 1/4 финала. Западная конференция. Второй матч.
09.25 Физ-ра.
09.55 Биатлон. Чемпионат России. Ханты-Мансийск. Эстафета. Женщины. Прямая трансляция.
11.25 Между прочим.
11.40 Спортивный интерес.
12.25 Биатлон. Чемпионат России. Ханты-Мансийск. Эстафета. Мужчины. Прямая трансляция.
13.55 Футбол. Чемпионат Беларуси. 2-й тур. МЛ (Витебск) – «Арсенал» (Дзержинск). Прямая трансляция. В перерыве – «Дай пять!».
15.55 Смешанные единоборства. RCC Hard 13. Прямая трансляция.
16.55 Хоккей. Чемпионат Беларуси. Второй полуфинал. Третий матч. Прямая трансляция. В перерывах – «Спорт-центр».
19.25 Футбол. Чемпионат России. Премьер-лига. 22-й тур. ЦСКА (Москва) – «Динамо» (Махачкала). Прямая трансляция. В перерыве –«Спорт-центр».
21.35 Биатлон. Чемпионат России. Ханты-Мансийск. Эстафета.
23.00 Смешанные единоборства. UFC Fight Night. Прямая трансляция.

«МИР»

05.00 Мультфильмы (**6+**).
05.45 Программа «Все, как у людей» (**6+**).
06.10 Мультфильмы (**6+**).
06.45 Муз. фильм «**Неисправимый лгун**» (**16+**).
08.20 Программа «Исторический детектив с Николаем Валуевым» (**16+**).
08.55 Мультфильмы (**6+**).
09.15 Телевикторина «Игра в кино. Мультфильмы» (**16+**).
10.00, 16.00, 18.30 Новости.
10.10 Худ. фильм «**Знахарь**» (**16+**).
13.00, 16.15, 18.45 Сериал «**Дружина**» (**16+**).
21.05 Худ. фильм «**Двенадцать стульев**» (**16+**).
00.25 Сериал «**Адвокат Ардашевъ. Тайна персидского обоза**» (**16+**).
03.30 Сериал «**Адвокат Ардашевъ. Кровь на палубе**» (**16+**).

Воскресенье / **30 марта**

«БЕЛАРУСЬ 1»

06.05 Худ. фильм «**Семь страниц страха**» (**16+**).
07.35 «Клуб редакторов» (**16+**).
09.00 Новости.
09.20 Программа об армии «Арсенал» (**12+**).
09.50 Худ. фильм «**Красавица и воры**» (**12+**).
11.30 Телефильм «Родина-мать» (**12+**).
12.00, 12.20 Новости.
12.45 Худ. фильм «**Верить – не верить**» (**16+**).
13.35 Шоу-викторина для всей семьи «Я знаю» (**6+**).
15.00 Новости.
15.25 Вокруг планеты.
16.10, 19.10 Худ. фильм «**Идеалистка**» (**12+**).
19.00 Новости.
20.40 Навіны надвор'я.
21.00 Главный эфир.
22.35 Худ. фильм «**Семь страниц страха**» (**16+**).

«ОНТ»

07.00 Наши новости.
07.10 «Смех с доставкой на дом» (**12+**).
07.30 Жанна Бадоева в проекте-путешествии «Жизнь других» (**12+**).
08.25 «Народный ГОСТ» (**16+**).
09.00 Наши новости.
09.10, 00.50 «Метеогид».
09.35 «Здоровье» (**16+**).
10.40 «Народный повар». Новый сезон (**12+**).
12.00 Худ. фильм «**Заезжий молодец**» (**12+**).
13.55, 16.20 Сериал «**Напрасные надежды**» (**12+**).
16.00 Наши новости.
18.10 «Три аккорда». Новый сезон (**16+**).
20.00 Контуры.
21.15 Сериал «**Нянька для Рогожиных**» (**16+**).

«РТР-БЕЛАРУСЬ»

07.00 Худ. фильм «**Письмо в будущее**» (**16+**).
10.15 «Рецепт настоящего белоруса».
11.00 Вести.
11.35 «Свои».
11.50 «Наши. Военкоры».
12.20 «Доктор Мясников» (**12+**).
13.15 «В поисках истины».
14.00 Вести.
14.30 Худ. фильм «**Мама, я женюсь**» (**12+**).
16.10 «Парад юмора» (**16+**).
17.00 Вести.
17.50 Вечернее шоу Андрея Малахова «Песни от всей души» (**12+**).
20.00 Вести недели.
21.00 Итоговая аналитическая программа «Акценты».
22.00 «САСС уполномочен заявить».
22.55 Москва. Кремль. Путин.
23.30 «Воскресный вечер с Владимиром Соловьевым» (**12+**).

«БЕЛАРУСЬ 2»

06.00 Утреннее шоу «Включайся. Лучшее за неделю» (**12+**).
09.00 Телебарометр.
09.05 Реалити-шоу «На ножах» (**16+**).
11.00 Я из деревни (**12+**).
11.30, 16.35 Телебарометр.
12.00 Смачна есці (**12+**).
12.45 Реалити-шоу «Большие девочки». Заключительный выпуск (**16+**).
14.05 Реалити-шоу «Чадо из ада» (**16+**).
15.25 Реалити-шоу «Битва сватов» (**16+**).
16.35 Телебарометр.
16.40 Юмористическое шоу «География «Уральских пельменей». Англия» (**16+**).
18.05 Худ. фильм «**Сделано в Италии**» (**16+**).
19.40 Реалити-шоу «Обмен домами» (**16+**).
21.10 Спортлото 5 из 36, КЕНО.
21.15 Сериал «**Фитнес**» (**16+**).

«НТВ-БЕЛАРУСЬ»

06.15 «Астропрогноз».
06.20 «Смысл жизни» (**12+**).
06.55 «Мастер-класс: как это сделано?» (**6+**).
07.25 «Беларусы» (**6+**).
08.00 Сегодня.
08.20 «Наука рядом» (**6+**).
08.55 «Маршрут построен» (**12+**).
09.25 «Еда хоть куда» (**6+**).
10.00 Сегодня.
10.20 «Семейное дело» (**6+**).
10.45 «Квартирный вопрос.Ву» (**12+**).
11.20 «Первая передача» (**16+**).
11.50 «Чудо техники» (**12+**).
12.35 «Дачный ответ» (**0+**).
13.35 «НашПотребНадзор» (**16+**).
14.30 Худ. фильм «**Братушка**» (**12+**).
16.00 Сегодня.
16.20 «Следствие вели...» (**16+**).
18.05 «Новые русские сенсации» (**16+**).
19.00 Итоги.
20.20 Худ. фильм «**Близнец**» (**16+**).
00.00 «Звезды сошлись» (**16+**).

«СТВ»

06.45 Сериал «**Марафон для трех граций**» (**12+**).
09.50 «Белорусская суперженщина».
10.00 Ток-шоу «Большой город».
10.30 Новости «24 часа».
10.45 Документальный проект «Следствие ведет КГБ» (**16+**).
12.10 Документальный проект «Настоящий детектив» (**16+**).
13.30 Новости «24 часа».
13.45, 17.00 Сериал «**Первый отдел**» (**16+**).
16.30 Новости «24 часа».
16.45 «Сенат».
19.30 Информационно-аналитическая программа «Неделя».
20.50 «Слово и дело».
21.00 «Спорт-таймер».
21.15 Сериал «**Первый отдел**» (**16+**).
23.20 Документальный проект «Охота на маньяка» (**16+**).
00.40 Документальный проект «Назад в СССР» (**16+**).

«БЕЛАРУСЬ 3»

07.15 «Святыні Беларусі».
07.40 Тэлевіктарына «Веды ў кубе».
08.20 Мастацкі фільм «**Апякун**» (**12+**).
09.50 «Наперад у мінулае».
10.25 «Беларуская кухня». Свініна струганая.
10.55 «Нацыянальны хіт-парад».
11.50 «Культурны тыдзень».
12.25 «Я хачу гэта ўбачыць!» Галоўная паветраная гавань краіны (**6+**).
12.55 Мастацкі фільм «**Дон Сезар дэ Базан**» (**12+**).
15.15 «Жывая спадчына». Традыцыя веснавых карагодаў (в.Пінкавічы, Пінскі раён, Брэсцкая вобласць).
15.45 Мастацкі фільм «**Дамы запрашаюць кавалераў**» (**12+**).
17.00 «Суперлато». Прамы эфір.
17.30 «Славянскі базар у Віцебску». Канцэрт «Міравыя хіты».
18.35 Мастацкі фільм «**Крык цішыні**» (**12+**).
20.00 «Культурны тыдзень».
20.40 «Калыханка» (**0+**).
21.05 Шматсерыйны мастацкі фільм «**Вечны кліч**». 5–7-я серыі (**12+**).

«БЕЛАРУСЬ 5»

06.55 Биатлон. Чемпионат России. Ханты-Мансийск. Эстафета.
07.55 Смешанные единоборства. UFC Fight Night.
09.55 Биатлон. Чемпионат России. Ханты-Мансийск. Масс-старт. Женщины. Прямая трансляция.
11.05 Между прочим.
11.25 Игры «на вырост».
11.55 Биатлон. Чемпионат России. Ханты-Мансийск. Масс-старт. Мужчины. Прямая трансляция.
12.45 Мини-футбол. Чемпионат Беларуси. БЧ (Гомель) – «ВитЭн» (Орша). Прямая трансляция. В перерыве – «Шумел камыш».
14.45 Футбол. Чемпионат Беларуси. 2-й тур. «Торпедо-БелАЗ» (Жодино) – «Динамо-Минск». Прямая трансляция. В перерыве – «Спорт-центр».
16.50 «Овертайм»: КХЛ.
17.00 Хоккей. КХЛ. 1/4 финала. Западная конференция. Третий матч. Прямая трансляция. В перерывах – «Овертайм»: КХЛ.
19.25 Футбол. Чемпионат России. Премьер-лига. 22-й тур. «Зенит» (Санкт-Петербург) – «Рубин» (Казань). Прямая трансляция. В перерыве – «Спорт-центр».
21.30 Итоги.
22.15 Футбол. Чемпионат Беларуси. 2-й тур. Обзор.
23.00 Хоккей. Чемпионат Беларуси. Первый полуфинал. Четвертый матч.

«МИР»

05.00 Сериал «**Адвокат Ардашевъ. Кровь на палубе**» (**16+**).
05.35 Худ. фильм «**Каменный цветок**» (**6+**).
08.20 Программа «Диктор делает» (**16+**).
09.30 Программа «ФазендаЛайф» (**6+**).
10.00, 16.00 Новости.
10.10 Худ. фильм «**Берегись автомобиля**» (**16+**).
12.05, 16.15, 19.30, 01.00 Сериал «**Апостол**» (**16+**).
18.30, 00.00 Итоговая программа «Вместе» (**16+**).
02.35 Док. фильм «Разгром немецких войск под Москвой» (**18+**).
03.45 Мультфильмы (**6+**).
04.35 Сериал «**Дружина**» (**16+**).

С ПРАЗДНИКОМ!

Кто «делает» **погоду**

Прогнозы гидрометеорологической службы интересны всем и всегда. «Какая погода сегодня?» – вариации, тональности, решения разные: одеться потеплее, оповестить о штормовом ветре, отменить рейс из-за непогоды. Информация синоптиков нужна всем.

В Беларуси метеорологи ведут наблюдения с 1808 года, а появилась служба в 1924-м, когда было учреждено Метеорологическое бюро при Опытном отделе Наркомзема БССР. Сегодня главный по погоде в стране – Республиканский центр по гидрометеорологии, контролю радиоактивного загрязнения и мониторингу окружающей среды (Белгидромет).

Вовремя предупредить

– Совершенствование методов прогноза погоды и системы раннего предупреждения – среди наших приоритетных задач, – рассказывает заместитель начальника службы метеорологических прогнозов Белгидромета Марина Грицкевич. – В систему раннего предупреждения входит непрерывный мониторинг, прогнозирование, распространение информации об опасных гидрометеорологических явлениях. Белгидромет присоединился к глобальной системе предупреждений о многих опасностях Всемирной метеорологической организации, к системе «Метеопредупреждения» Гидрометцентра России. На нашем сайте, на карте системы «Метеопредупреждения», отображается информация об ожидаемых неблагоприятных гидрометеорологических явлениях. В 2025 году для улучшения мониторинга будут установлены 5 автоматических метеорологических станций и осадкомеры.

Каков сегодня процент оправдываемости предупреждений?

– В Беларуси прогнозирование развивается в соответствии с мировыми тенденциями. Прогнозы стали более точными: краткосрочные оправдываются на 96–98%, до 3 суток – в пределах от 95% до 98%.

Всемирная метеорологическая организация не скрывает: в прогнозах погоды всегда остается неопределенность, полный стопроцентный успех не может быть достигнут никогда. Вы считаете так же?

– Действительно, полностью избавиться от ошибок невозможно. Так, прогноз погоды на пару дней требует информации о состоянии атмосферы на территории в несколько тысяч километров, а на неделю – знания о погоде на всем земном шаре. Причем необходимы сведения не только у поверхности земли, но в слое атмосферы – это спутниковая информация, данные радиозондирования и радиолокационные. Кроме того, нужна информация о состоянии Мирового океана. Но наши знания о текущем состоянии атмосферы (фактической погоде) неполные и неточные. Его мы знаем весьма приближенно.

Хотя за последние несколько десятилетий достигнуты значительные успехи в развитии численных прогнозов погоды, избавиться от ошибок пока нельзя. В численных моделях при помощи математических уравнений невозможно учесть и описать все процессы, протекающие в атмосфере, поэтому некоторые из них сознательно не учитываются, а другие упрощаются, так как их описание требует огромных вычислительных ресурсов. А о некоторых процессах наши знания скудны.

Возможна ли такая ситуация, что нейросети заменят людей с высоким уровнем компетентности?

– Искусственный интеллект плотно входит в нашу жизнь, и это факт. Но полностью заменить специалиста – это маловероятно. Человеческий фактор остается важным: люди анализируют и интерпретируют данные, учитывая местные особенности и множество других переменных, а решения принимают на основе своего многолетнего опыта. Искусственный интеллект может стать помощником.

Погода в кармане

В продолжение темы: Белгидромет стал заказчиком мобильного приложения «Погода в кармане». Разработчиком выступили «Геоинформационные системы» НАН Беларуси. По сравнению с другими погодными приложениями, Белгидромет предложил не только прогноз, но и информацию по гидрологической, агрометеорологической, радиационной и экологической обстановке в разных точках страны. Скоро в приложении появится новый раздел «Метеопредупреждения». Его цель – дополнительно предупредить о грядущих неблагоприятных погодных явлениях.

Светлана БАРТОШЕВИЧ
Фото из архива редакции

В войну синоптики руководили аэродромами

До Великой Отечественной войны в Беларуси работала хорошо оснащенная гидрометеорологическая сеть (464 станции). Но в июне 1941-го, с первыми бомбежками, почти все они закрылись. В отдельных городах – Горках, Василевичах, Марьиной Горке, Борисове – метеорологи еще продолжали наблюдение, но их работа была сопряжена с постоянной опасностью.

Немцы, оккупировавшие Минск, тоже вели свои гидрометеорологические исследования.

Погода нужна была всем. Но не только для того, чтобы сеять и жать. Партизаны ждали летную погоду: нужно было отправлять тяжелораненых на Большую землю, требовалось оружие, а самолетам – точный прогноз. В 1942 году открылись метеонаблюдательные пункты сразу возле посадочных площадок. На крупные партизанские аэродромы – в Бегомль, Селявщину, Печище, Поречье, Сварынь – партизаны направляли синоптиков, они же становились комендантами аэродрома. Перед вылетом летчики получали точную погоду в районе цели и по маршруту.

Данными о погоде пользовались не только партизаны, но и Государственное управление гидрометеорологической службы для целей войсковой авиации.

Во время войны погибли более 300 метеорологов, были разрушены 90% станций, научные материалы уничтожены или вывезены в Германию.

После освобождения Беларуси гидрометеослужба сразу стала восстанавливаться. К началу 1945 года на ее территории действовало 46 станций и 185 постов, работали органы службы прогнозов и Белорусская геофизическая обсерватория.

#ЭСТАФЕТАПАМЯТИ

Понимать с детства

На прошлой неделе к 80-летию Великой Победы мы запустили новую рубрику – #Эстафетапамяти. В ней предложили читателям рассказывать, как они поддерживают порядок на памятном месте, будь то воинское захоронение, мемориал или обелиск. Первой откликнулась воспитатель Азделинской базовой школы Гомельского района Ирина Кривицкая.

– В нашем агрогородке есть памятник жертвам Великой Отечественной войны. На нем запечатлены 139 фамилий погибших земляков. По возможности мы стараемся приходить сюда с детьми, прибирать и возлагать цветы. Рассказываем о той страшной войне, героизме солдат, подвиге народа. Всегда просим детишек делиться своими мыслями и эмоциями – видно, что их сердца, несмотря на возраст, на эту тему откликаются. Уверена: важно с детства прививать патриотизм и уважение к прошлому, – рассказала Ирина Кривицкая.

Вы также можете присоединиться к Эстафете памяти. Присылайте текст и фотоматериалы на электронную почту **info@belchas.by** с пометкой **«Эстафета памяти»** – и мы опубликуем их на страницах газеты или в нашем телеграм-канале.

Соб. инф.
Фото предоставлено Ириной КРИВИЦКОЙ

Консультант

Отвечает главный правовой инспектор труда Могилевского областного объединения профсоюзов
Инна ЧЕБОТАРЕВСКАЯ.

Договор – не на словах

Могут ли отстранить от работы в связи с опозданием и обязаны ли автоматически повысить квалификационный разряд сотруднику, который получил «корочку» об окончании вуза?

Устно договорился с руководителем организации о том, что он возьмет меня на работу. Прошел медосмотр за собственный счет. Спустя две недели сообщили, что в приеме на работу отказано. Как быть с возмещением затрат на медосмотр?

Евгений Т, Могилев

– В обязанности нанимателя входит оплата расходов за предварительный медосмотр либо компенсация затрат за его проведение после приема на работу, если соискатель самостоятельно его оплатил.

При этом компенсация производится только в том случае, если кандидат, прошедший медосмотр, был впоследствии трудоустроен. В случае отказа в приеме на работу, независимо от причин, затраты на проведение предварительного медосмотра не компенсируются.

Работаю в организации как молодой специалист, срок обязательной отработки еще не истек. Могу ли я уволиться, если возмещу расходы, затраченные государством на образование?

Олег, Бобруйск

– Да. Согласно Положению о распределении после возмещения в бюджет средств, затраченных государством на подготовку молодого специалиста, ему выдается справка о самостоятельном трудоустройстве. Выдача этого документа является определенной степенью защиты и осуществляется непосредственно на руки на основании квитанции об оплате.

При наличии такой справки прекращение трудовых отношений с молодым специалистом производится по основаниям, предусмотренным Трудовым кодексом (ТК).

Если наниматель выдал характеристику по запросу другой организации, могу ли запросить копию, так как не согласен с ее содержанием?

Дмитрий, Костюковичи

– Юридические лица обязаны выдавать копии исходящих от них документов, если они касаются прав и (или) законных интересов трудящихся.

Если работник получил копию характеристики и не согласен с ее содержанием, считает, что бывший наниматель отразил в ней сведения, не соответствующие действительности, он вправе оспорить их в суде.

В заявлении работнику необходимо указать, что он просит выдать копию характеристики в связи с необходимостью обратиться в суд за защитой чести, достоинства и деловой репутации.

В случае если суд установит, что информация в характеристике не соответствует действительности, он исключит из нее формулировки, порочащие работника.

Меня на весь день отстранили от работы в связи с опозданием. Правомерно ли это?

Екатерина, Славгород

– Нет. Наниматель имеет право отстранить от работы, согласно ст.49 ТК, при наличии допущенных работником нарушений производственно-технологической, исполнительской или трудовой дисциплины, повлекших или способных повлечь причинение организации ущерба (ст.407 ТК), подтвержденных документально.

Моментом обнаружения ущерба считается день, когда нанимателю о нем стало достоверно известно (постановление Пленума Верховного суда № 2). При отсутствии у руководителя соответствующих документов, подтверждающих причинение ущерба, отстранение от работы будет незаконным.

В организацию по трудовому договору приняли несовершеннолетнюю работницу со сдельной формой оплаты труда. Имеются ли особенности по оплате ее труда?

Ольга Владимировна, Кричев

– Да. Следует учесть, что для работников моложе 18 лет устанавливается сокращенная продолжительность рабочего времени: в возрасте от 14 до 16 лет – не более 23 часов в неделю, от 16 до 18 лет – не более 35 часов в неделю. Что касается норм выработки, то их устанавливают исходя из норм для взрослых трудящихся пропорционально сокращенной продолжительности рабочего времени, предусмотренного законодательством.

Также важно знать, что труд несовершеннолетних, допущенных к сдельным работам, оплачивается по таким же расценкам, как и для взрослых, но с доплатой по тарифной ставке за время, на которое продолжительность их ежедневной работы сокращается по сравнению с продолжительностью труда совершеннолетних сотрудников.

Имею ли право продлить трудовой отпуск, если меня по повестке вызвали в военкомат?

Матвей К., Могилев

– Да. Трудящиеся освобождаются от работы на время, необходимое для оформления призыва на воинскую службу (ч.2 ст.340 ТК), чем и является явка по повестке в военкомат.

Если данное обстоятельство наступило во время трудового отпуска, он продлевается на соответствующее число календарных дней данного отпуска либо по желанию работника неиспользованная часть отпуска переносится на другой согласованный с нанимателем срок текущего рабочего года (ч.2 ст.171 ТК).

Обязан ли наниматель повысить мне разряд в связи с тем, что я получил диплом о высшем образовании?

Станислав З., Осиповичи

– В соответствии с трудовым законодательством наниматель обязан учитывать успешное обучение работников при установлении более высокой квалификации по профессии (должности) или при продвижении по карьерной лестнице. Работа по более высокому разряду предполагает наличие крепких знаний и умений у сотрудника и, соответственно, содержит больший перечень осуществляемых им функций.

Вопрос о присвоении (повышении) разрядов рассматривается квалификационной комиссией, которая дает свое заключение по итогам сдачи рабочими квалификационного экзамена. В организации порядок присвоения (повышения) разрядов определяется колдоговором, соглашением или нанимателем на основании норм законодательства.

Должен ли наниматель подавать в службу занятости сведения об отсутствии работника в связи с предоставлением ему отпуска по уходу за ребенком до достижения им 3-летнего возраста?

Анастасия П., Шклов

– Не должен. Законом о занятости населения четко определено, что вакансия – это предусмотренная штатным расписанием должность (профессия), которая не замещена работником, состоящим в трудовых отношениях с нанимателем на основании заключенного трудового договора по данной должности (профессии).

Отпуск по уходу за ребенком относится к социальным отпускам, на период которого за работником сохраняется прежняя работа (трудовой договор не расторгается). Следовательно, наниматель не обязан уведомлять органы соцзащиты о наличии вакансии в этом случае.

Подготовила Виктория БОНДАРЧИК
Фото Валерия КАРТУЛЯ

ВОПРОС – ОТВЕТ

Свои ботинки под запретом?

Отвечает главный технический инспектор труда Могилевской областной организации Белорусского профсоюза работников жилищно-коммунального хозяйства и сферы обслуживания
Юлия ДАЙНЕКО.

Трудоустроился на предприятие, где выдали спецовку и обувь. Но мне комфортнее работать в своих ботинках. Покупал их в специализированном магазине спецодежды. Не будет ли это нарушением, если не поменяю на другие?

Николай Г., Бобруйск

– Применяемые средства индивидуальной защиты должны соответствовать требованиям, установленным нормативными правовыми актами, и обеспечивать безопасные условия труда.

Наниматель, предоставляющий работу гражданам по трудовым договорам, обеспечивает их СИЗ в объеме, который установлен типовыми нормами. Если останетесь на промышленном предприятии в личной обуви, то нарушите законодательство.

(Не)существенные изменения

Отвечает правовой инспектор труда Гродненской областной организации Белорусского профсоюза банковских и финансовых работников
Лариса МЕЛЕШКО.

Можно ли уволить молодого специалиста, отказавшегося от продолжения работы в связи с изменением существенных условий труда?

Никита, Гродно

– Нет, нельзя. Хотя по общему правилу при отказе от продолжения работы в связи с изменением существенных условий труда работник увольняется по п.5 ч.2 ст.35 Трудового кодекса (ТК), в отношении молодых специалистов данная норма действовать не будет.

Основания, по которым может быть уволен молодой специалист, содержит Положение о порядке распределения, перераспределения, направления на работу, перенаправления на работу, предоставления места работы выпускникам, получившим научно-ориентированное, высшее, среднее специальное или профессионально-техническое образование. Перечень исчерпывающий и не включает описанную выше ситуацию.

Поэтому если молодой специалист не согласен с изменением существенных условий труда, то наниматель не может в одностороннем порядке (без согласия работника) внести изменения в трудовой договор. Следовательно, молодой специалист будет продолжать работать в прежних условиях.

Важное обстоятельство: в уведомлении молодого специалиста об изменении существенных условий труда не указываются последствия отказа, а именно прекращение трудового договора по п.5 ч.2 ст.35 ТК.

Подготовили Виктория СИДЕЛЬНИКОВА и Елена КАЯЧ

СИТУАЦИЯ

Уволил за **перевыполнение**

Руководитель одного из предприятий Гомельщины хотел уволить неугодного сотрудника и придумал схему: отстранил от работы и при этом навесил задач. Несмотря на связанные руки, план все же был выполнен. Но это не спасло от увольнения. Защитить права труженика помогли в областной организации Белорусского профсоюза работников отраслей промышленности «БЕЛПРОФМАШ».

Александр Ковальчук (имя и фамилия изменены по этическим причинам. – **Прим. авт.**) с 2013 года работал замначальника отдела. Трудился добросовестно, был одним из лучших в профессии, перевыполнял плановые задания. Руководство предприятия заметило потенциал Ковальчука. В ноябре 2020 года его назначили заместителем директора по коммерческим вопросам и заключили пятилетний контракт.

Однако спустя 4 года все резко изменилось. Наниматель стал одно за другим налагать на сотрудника дисциплинарные взыскания.

Мелочный выговор

Получив первый выговор, работник был в недоумении. Ведь за всю трудовую деятельность на предприятии он ни разу не привлекался к дисциплинарной ответственности. Поэтому посчитал, что с ним поступили неправомерно. Задавшись целью доказать этот факт, он обратился за консультативной помощью к главному правовому инспектору труда Гомельской областной организации Белорусского профсоюза работников отраслей промышленности «БЕЛПРОФМАШ» Вячеславу Родневу. Тот, в свою очередь, посоветовал Ковальчуку для начала попытаться разрешить ситуацию, подав заявление в комиссию по трудовым спорам (КТС) предприятия.

Так Ковальчук и поступил. Но в КТС, куда он обратился с просьбой отменить примененную к нему «дисциплинарку», отстоять свои права не удалось. Он получил единогласный отказ.

Заручившись поддержкой профсоюзного юриста, работник обратился в суд Центрального района Гомеля. Его интересы представлял Вячеслав Роднев. Суд, заслушав стороны, отменил дисциплинарное взыскание. Наниматель с таким вердиктом не согласился и подал апелляцию. Однако поддержки в областном суде не нашел. Решение оставили в силе.

Устное отстранение

Спустя время Ковальчуку вновь вынесли несколько выговоров. Пойдя по уже известному пути, он сперва обратился в КТС, затем в суд Центрального района Гомеля, потом в областной. Но везде получил отказ. А наниматель в это время стал искать новые зацепки, чтобы уволить сотрудника. И нашел: одной рукой довел Ковальчуку план по снижению затрат на производстве на 2024 год, а другой – на три месяца (с июля по октябрь) отстранил от работы и лишил права подписи. Абсурдность ситуации: план довели письменным распоряжением, а отстранили – устным.

По результатам выполнения персонального задания в полном объеме пришлось вернуть полномочия. Мол, чтобы было с кого спросить, если показатели не будут выполнены.

Для объективной оценки директор даже создал комиссию, которой поручил провести детальный анализ. Ее члены вскоре издали акт, что с поставленной задачей работник не справился.

Ковальчук с таким заключением не согласился. В объяснительной отметил, что план по снижению затрат выполнен полностью. Причем за 10 месяцев 2024 года удалось даже превысить доведенные годовые показатели. Результат превзошел ожидания на 140%. Причем его слова подтверждали и документы.

Увольнительный просчет

Но доводы работника наниматель к сведению не принял. К уже имеющимся двум выговорам издал приказ о привлечении Ковальчука к дисциплинарной ответственности в виде увольнения по п.6 ст.42 Трудового кодекса (ТК): за неисполнение без уважительных причин трудовых обязанностей работником, имеющим неснятое дисциплинарное взыскание.

Первый приказ о прекращении трудовых отношений с заместителем директора был издан уже 11 ноября. Однако в тот момент Ковальчук находился на больничном, поэтому документ был отменен. Второй приказ издали 25 ноября. Со следующего дня сотрудник остался без работы.

Ковальчук решил не сдаваться и письменно обратился в Гомельское областное управление Департамента государственной инспекции труда. Там выяснили: работодатель действительно допустил ряд нарушений. Основное – несоблюдение сроков применения дисциплинарного взыскания.

– Согласно п.2 ст.200 ТК днем обнаружения дисциплинарного проступка считается день, когда о нем стало известно лицу, которому работник непосредственно подчинен. В изданном приказе руководитель предприятия ставил Ковальчуку срок исполнения порученного задания до 1.10.2024 г. Таким образом, согласно п.1 ст.200 ТК дисциплинарное взыскание должно было быть применено не позднее одного месяца с даты выявления проступка. И даже с учетом того, что Ковальчук находился на больничном, наниматель все сроки пропустил, – проинформировал главный госинспектор отдела надзора за соблюдением законодательства о труде Роман Гузненок.

Рекомендательное письмо по устранению нарушений представители Гомельского областного управления Департамента госинспекции труда направили на имя руководителя промышленного предприятия, но тот это мнение проигнорировал.

Судебные баталии

Поддержку Александру Ковальчуку оказали и в областной организации Белорусского профсоюза работников отраслей промышленности «БЕЛПРОФМАШ». Главный правовой инспектор труда Вячеслав Роднев помог выработать линию защиты, составил исковое заявление и представлял его интересы в суде.

– Пришлось изучить немало материалов по делу, чтобы подготовиться к заседаниям. К уже имеющимся нарушениям со стороны нанимателя всплыли и другие. Например, несоблюдение норм колдоговора, в котором сказано, что при увольнении работника по инициативе нанимателя он обязан согласовать свое решение с профкомом. Мы шли в суд, имея 8 аргументов в пользу уволенного сотрудника. Был ли уверен в победе? Нет. Решение суда не стоит предугадывать. Однако я был уверен в невиновности работника, незаконности его увольнения и готов был привести все аргументы, чтобы убедить суд принять справедливое решение, – подчеркнул профсоюзный юрист.

Представители ответчика, а их было 5 человек, настаивали на правоте нанимателя и просили в иске отказать. Объяснив, что Ковальчук неоднократно привлекался к дисциплинарной ответственности. А невыполнение поставленной задачи сыграло ключевую роль при его увольнении. Также в противовес главному правовому инспектору труда областной организации отраслевого профсоюза они заявляли, что согласие профкома на увольнение работника не требуется. Но профсоюзный юрист их слова опроверг: «Изучив коллективные договоры предприятия за последние 20 лет, я установил, что данная норма присутствовала все эти годы».

Чтобы разобраться с нестыковкой позиций, судья запросил мнения сторон коллективного договора и пригласил свидетелей по делу. Ими стали предыдущий председатель профкома, а также заместитель директора по кадрам и идеологической работе.

– Профлидер, которая сейчас возглавляет первичку, в письменном заявлении подтвердила мои слова и отметила, что наниматель при увольнении работника по этому основанию должен заручиться поддержкой профкома. Но вот предыдущий профлидер этот факт отрицал. Тогда мы зашли с «козырей». Я представил суду документы за прошлые 5 лет, когда он возглавлял первичку. Это были согласия и несогласия профкома на увольнение работников по инициативе нанимателя по различным основаниям. На них стояла его подпись, – подчеркнул Вячеслав Роднев.

Суд всесторонне и полно исследовал обстоятельства по делу. Позиция прокурора на всех этапах оставалась непоколебимой – наниматель прав, увольнение законно. Потребовалось 4 заседания, чтобы убедительные аргументы и многочисленные железные доводы профсоюзного юриста склонили чашу правосудия в пользу истца. Суд решил, что исковые требования заявителя являются обоснованными. А посему постановил: восстановить Александра Ковальчука на работе в должности заместителя директора по коммерческим вопросам, взыскать с предприятия в его пользу порядка 5,6 тыс. рублей за время вынужденного прогула и денежную компенсацию морального вреда в размере 200 рублей.

Светлана ВАЩЕНКО
Коллаж Андрея САДОВОГО

ОБЩЕСТВЕННЫЙ ИНСПЕКТОР

Пути **безопасности**

Профессиональные и общественные обязанности Олеси Дроздовой во многом перекликаются. Если в первом случае она отвечает за безопасность движения тепловозов и пассажиров, то во втором – за безопасность самих работников локомотивного депо Полоцк Витебского отделения БелЖД. По итогам прошлого года она признана лучшим общественным инспектором по охране труда в области.

У Олеси Дроздовой редкая специальность – дефектоскопист по ультразвуковому и магнитному контролю. Ее задача – вовремя выявить изъян, который в процессе эксплуатации образовался на деталях двигателей и запчастях тепловозов. Именно она отправляет комплектующие на восстановление или визирует разрешение на их использование.

Основную работу полочанка уже 4 года совмещает с общественной: следит за порядком в слесарном цехе. Проблемы и недочеты Олеся замечает сразу – будь то выбоины в помещении, где после дождей стоит вода, или излишняя замазученность. Увидев такое, меры принимает незамедлительно. Кстати, часто от ее инициативы зависит обновление оборудования: Олеся первая сообщает начальству об износе старого.

Особое внимание – состоянию инструментов и средств индивидуальной защиты слесарей, которых в ремонтном отделении полсотни. К примеру, в летнее время они трудятся в тепловозах, разогретых во время движения так, что все детали едва ли не раскаляются. Слесари проверяют локомотивы после поездки, осматривают под ними ходовую часть. По правилам безопасности таким специалистам необходимы очки, перчатки, каски, в некоторых случаях – респираторы, а также страховочные пояса для работы на высоте, на крыше тепловоза. Инспектор по охране труда следит, чтобы эти СИЗ были годны к использованию.

Из более 600 работников депо 16 выполняют обязанности общественных инспекторов по охране труда. Как сообщила председатель первичной профорганизации Светлана Агафонова, лучшие из них раз в квартал получают от профкома поощрительную выплату 1–2 базовые величины. А участники конкурса за высокие результаты могут рассчитывать на сумму до 5 базовых от объединенной районной профорганизации Витебского отделения БЖД Белорусского профсоюза работников транспорта и коммуникаций.

Коллеги с уважением говорят об Олесе как о добросовестном и ответственном человеке.

Татьяна СОЛОВЬЕВА

ЗЕМЛЯКИ

Один из мудрых сказал: «Весь смысл в самой дороге, как по ней идти. Если идешь с удовольствием, значит, это твоя дорога». Наша героиня о выбранном пути не пожалела никогда, ни разу в жизни: «Я всегда мечтала об этой профессии, у меня не было ни терзаний, ни сомнений». Сказала и выбрала дорогу – дорогой по жизни. Феерично, но, набрав ее номер телефона, сначала рингтоном услышишь «АукцЫон» (и, разумеется, «Дорогу») и только потом ее приятный бархатный голос. Знакомьтесь, Ольга Кондратович, водитель скорой медицинской помощи КУП «Минсксанавтотранс».

У руля **своей жизни**

Когда девочке нравятся машинки

Ростом 156 см, весом 50 кг, машина скорой помощи, мертвый на дороге, сирена, перекрестки, скорость, сон. Картинки сменяются одна за другой. Главное – рулить уверенно и соблюдая ПДД...

– Меня никто не перевоспитывал в детстве: нравятся тебе машинки и пистолетики? Пожалуйста, играй. Никаких тебе упреков: «Ты же девочка...» Мне кажется, это сыграло главную роль в том, чтобы стать тем, кто я есть, – рассказывает Ольга. – Когда появился сериал «Дальнобойщики», смотрела его с упоением, мечтала стать водителем-дальнобойщиком. Причем ни папа, ни мама водителями не были. С большим разочарованием узнала, что девушке (на то время) нельзя работать водителем-дальнобойщиком. Но меня это лишь раззадорило: как так? Почему? Чем я хуже? Почему не справлюсь?

И девушка не на словах, а на деле стала доказывать всем, что справится. Сначала отучилась и проработала 5 лет водителем троллейбуса. Затем открыла все водительские категории, пересела на электробус, работала на маршрутке и даже освоила международный маршрут Минск – Вильнюс. Водительский стаж насчитывал 11 лет.

Тем временем дома подрастали дети – у 36-летней Ольги их трое. Желание чаще видеть, заниматься с ними подтолкнуло искать работу с более удобным графиком. Дорога привела в КУП «Минсксанавтотранс». Ольга стала водителем скорой медицинской помощи на ночных сменах.

От того, как я еду, зависит жизнь другого

– Работать в скорой помощи очень интересно. Водитель общественного транспорта – это все-таки однообразие. А здесь, в бригаде интенсивной терапии, ситуации разные, пациенты разные и даже врачи. Больше движения, адреналина и главное – ощущаешь себя нужным. Понимаешь, что в тебе реально нуждаются. От того, как ты едешь, зависит очень многое, иногда жизнь человека. Приятно ощущать свою востребованность. Мне это нравится.

– Если сталкиваетесь со смертельным случаем...

– Нет, в обморок не падаю. Не так давно был вызов: мужчину сбили на кольцевой, когда он выходил из машины, чтобы поставить знак аварийной остановки. Насмерть. Безусловно, грустно, но работать-то надо. Многим, и коллегам-мужчинам в том числе, было интересно, как я отреагирую на подобные случаи. Но я отвечаю: «Нормально. А с чего вы, ребята, взяли, что женщины должны быть слабыми?» Сейчас, мне кажется, такое время, что мужчины могут быть слабее женщин.

О стереотипах, хрупких женщинах и стержне внутри

– Меня часто спрашивают: а как ты будешь колеса менять, если придется? Ты же такая маленькая, хрупкая. Отвечаю – просто возьму и поменяю. Я четыре раза уже меняла.

– То есть устройство машины вы знаете и, если в пути что-то сломается, сможете ее починить?

– Конечно. Без проблем. Если поломка не требует специального оборудования, я починю машину так же, как это бы сделал мужчина. Если же нужна СТО, значит, автомобиль не починит ни мужчина, ни женщина. Всё. Нет такого, что, ага, если бы взялся мужчина, он бы точно починил. Нет. Мы сделаем всё одинаково. Если нет – значит, машина не подлежит самостоятельной починке.

Я шла в эту профессию не для того, чтобы просто порулить, а потому, что она мне нравится. Нравится и устройство машины, и ремонтировать ее, и водить. Это действительно моя любимая работа.

Я еще в «Минсктрансе» получала звание «Лучший молодой водитель», «Лучшая женщина-водитель». Хочу в конкурсе профессионального мастерства поучаствовать и в КУП «Минсксанавтотранс». Здесь вообще много интересных активностей от профкома.

– Как на дороге на водителя скорой помощи – девушку реагируют другие? Или всё, как обычно?

– Еще как реагируют, – улыбается Ольга. – Кто-то пальцем показывает, кто-то ручкой помашет, из общественного транспорта увидят – глаз не отводят. Удивляются, но реакции хорошие. У меня и детям не сразу верят, кем мама работает. Даже коллеги – водители скорой помощи восклицают: «Да ладно?! У нас женщина работает?!»

У меня ситуация, где нет безвыходных ситуаций

– Я человек очень волевой, если у меня есть цель, буду к ней идти. По-другому не умею. Не любитель опускать руки. У меня ситуация, где нет безвыходных ситуаций. Выход есть всегда. Тут либо есть желание его найти, либо нет. Чаще люди жалеют себя, хотят, чтобы за них что-то сделали, хотят, чтобы их пожалели. Но никто за тебя ничего не сделает. Я, например, всегда рассчитываю только на себя. Знаю, что есть люди, которые помогут. Благодарна им. Но сказать, что от кого-то жду помощи, не могу.

– Человек – сам вершитель своей судьбы?

– Да. Всё в его руках. Как он будет относиться к жизни, работе, людям, так у него всё и сложится.

– Своих детей вы так же воспитываете?

– Конечно. Мне недавно старший сын, ему 17, написал СМС: «Мама, спасибо, что ты меня так воспитала, что нельзя опускать руки, что нужно идти к своей цели».

– У него был повод так сказать?

– Нет, просто захотелось меня поблагодарить. Как говорится, не нужен повод для хороших слов. Я тоже считаю: если хочешь сказать хорошее – говори, не ищи повода. Хочешь что-то подарить – дари, не жди праздника.

О байдарках, 50 оттенках личности и «Металлике»

– Если случается отпуск, как его проводите?

– Люблю активный отдых. Выезжаю на природу, с палатками, гитарой, шашлыками. Прошлым летом сплавлялись на байдарках.

– Любите песни под гитару?

– И не только. Люблю рок – «Наутилус», «Металлику», «Король и Шут».

– Что читаете?

– Очень люблю психологию. Читаю книги, статьи, блоги на эту тему. Недавно прочитала интересные размышления про 50 оттенков личности...

– Кем видите себя в 50 лет?

– Водителем. Я буду водителем до конца.

– О чем мечтаете?

– Купить в деревне старый дом с печками, отреставрировать его и остаться в нем жить...

Светлана БАРТОШЕВИЧ
Фото Валерия КАРТУЛЯ

ИНФОЦЕНТР

Подсказка доктору

Охрана труда и зарплатные вопросы стали предметом мониторинга, который представители Гомельской областной организации Белорусского профсоюза работников здравоохранения провели на Хойникщине.

В поле зрения специалистов попали районная больница и центр гигиены и эпидемиологии. Завотделом социально-экономической работы Марина Маркова и главный техинспектор труда Ольга Григоренко изучили локальные правовые акты. Особое внимание уделили корректности оформления документации, наличию и актуальности инструкций по охране труда, работе по повышению осведомленности сотрудников о безопасности. Специалисты ознакомились с расчетными листками и графиками учета рабочего времени. Незначительные нарушения были устранены на месте.

Также представители отраслевого профсоюза проконсультировали экономические службы и специалистов по охране труда организаций.

Светлана ВАЩЕНКО

КОНКУРС

Медицина их связала

В интернет-проекте #Медицинаихсвязала, который запустила Брестская областная организация Белорусского профсоюза работников здравоохранения, приняло участие 13 супружеских пар. Онлайн-голосование определило лучшую.

На протяжении февраля на сайте, в соцсетях и телеграм-канале организации рассказывались истории супругов, которых свела профессия. Кто-то познакомился в университете, кто-то – на работе. В марте стартовало онлайн-голосование, к нему подключилось около 7600 пользователей Сети.

Победителями стали Виктор и Виталия Гриценя – представители станции скорой медицинской помощи Пинска. Он – врач, она – фельдшер выездной бригады. Вместе не только на работе и отдыхе, но и на профсоюзных мероприятиях. К примеру, в прошлом году поднялись на пьедестал почета на фестивале водного туризма «Мотольская регата».

Лидеры конкурса получат от организаторов диплом и денежный приз, эквивалентный двум путевкам в санатории УП «Белпрофсоюзкурорт» на 6 дней. Пары, ставшие вторыми и третьими, будут также награждены подарками.

Соб. инф.

ПРОФГЛОБУС

Семьям нужна поддержка

Обязать российские компании участвовать в объединениях нанимателей, а также предоставлять преференции организациям, финансирующим жилищные и социальные программы для работников, призывает Федерация независимых профсоюзов России (ФНПР).

Позиция ФНПР относительно демографических проблем понятна: семьи с детьми нуждаются в поддержке, причем не только со стороны государства, но и от бизнеса.

– Работодатели должны присоединяться к отраслевым соглашениям и выполнять все заложенные в них рекомендации, – подчеркнул председатель ФНПР Сергей Черногаев на заседании Совета по демографической и семейной политике при Президенте России. – Чем больше работодателей присоединится, тем шире охват работников реализацией этих рекомендаций.

Стальные барьеры Трампа

Европейская конфедерация профсоюзов (ETUC) и IndustriAll Europe призывают институты ЕС незамедлительно принять меры по поддержке работников, которых затронули 25-процентные тарифы администрации Трампа на сталь и алюминий.

В складывающейся ситуации сохранение производственных мощностей позволит защитить тысячи рабочих мест. В противном случае демпинг стали и алюминия на самом европейском рынке неизменно приведет к перенасыщению внутри ЕС. А если США применят тарифы в размере 20% ко всему экспорту товаров из Европы, чем также обеспокоены в ETUC, то под угрозой окажутся до 750 тыс. дополнительных рабочих мест в обрабатывающем секторе экономики.

В целом, по мнению генерального секретаря IndustriAll Europe Джудит Киртон-Дарлинг, американские пошлины представляют серьезную проблему для европейских трудящихся.

Работа по новым правилам

Правительственная комиссия по законопроектной деятельности одобрила законопроект Минфина РФ, который разрешает трудовым мигрантам работать по одному патенту сразу в двух регионах.

Законопроект вносит изменения в Закон «О правовом положении иностранных граждан в РФ». Их суть – наделение властей субъектов РФ возможностью заключать соглашение о переводе работающих иностранцев из одного субъекта в другой. Речь идет не обо всех регионах, а лишь о граничащих между собой Москве и Московской области, а также Санкт-Петербурге и Ленинградской области.

В настоящее время иностранцы не имеют права работать за пределами области, в которой получили патент. По новым правилам работодатель будет обязан сообщить в органы внутренних дел двух регионов о намерении использовать труд своего сотрудника-мигранта в обоих субъектах. Если у мигранта уже есть патент в одном из «парных» регионов, он может работать и в соседнем. Напомним, что граждане стран ЕАЭС (Армения, Беларусь, Казахстан и Кыргызстан) могут работать в России без патента. Освобождены от необходимости получать его и обладатели вида на жительство или разрешения на временное проживание в Российской Федерации.

«Контракт» на поддержку

Федерация профсоюзов Кыргызстана (ФПСК) отметила успех государственного проекта «Социальный контракт», направленного на поддержку малоимущих семей и создание новых рабочих мест.

Благодаря инициативе правительства более 43 тыс. кыргызов получили дополнительные рабочие места, а сотни семей смогли открыть собственный бизнес. Особое внимание в рамках проекта уделяется профессиональному обучению и поддержке молодежи. Создание центров профориентации и программы стажировок помогают подготовить квалифицированных специалистов и снизить уровень безработицы среди молодых людей.

– Эти меры закладывают основу для будущего развития рынка труда, – считают в ФПСК.

Миру нужны медики

Мировое здравоохранение даже спустя 5 лет после пандемии находится в кризисе.

Отчет Глобального союза UNI основывается на ответах более 11 тыс. работников отрасли из 63 стран и свидетельствует о проблемах в системе здравоохранения в мировом масштабе. И даже несмотря на то, что медиков считают героями, поборовшими ковид, система сталкивается с хронической нехваткой персонала. Небольшая зарплата и рост насилия на рабочем месте – вот из-за чего многие уходят из профессии.

Результаты отчета также подтверждают, что в большей степени негативным тенденциям подвержены работники без профсоюзной защиты, в организациях которых нет колдоговоров.

Подготовила Ульяна ПАВЛОВА, фото из открытых интернет-источников

АСТРОПРОГНОЗ на 24–30 марта

Овен
Для большинства представителей знака начинается хороший период для самореализации и раскрытия потенциала. Ищите новые подходы к решению накопившихся проблем. Безжалостно расставайтесь со всем ненужным и устаревшим. Среда, вероятно, порадует позитивными переменами и перспективами на будущее. В четверг можно ждать выгодного делового предложения. Выходные удачны для шопинга. У одиноких Овнов возможно романтическое знакомство.

Телец
Начало недели окажется важным для карьеры, наконец появится возможность начать дело, которое приведет к ощутимому финансовому результату. Это станет возможным благодаря обучению, новой работе, общению с опытными людьми. Победы, завоеванные в данный период, долго будут приносить финансовую прибыль. Что касается личной жизни – меньше критикуйте. Не стоит бороться с недостатками вашего избранника. В выходные отдайте предпочтение пассивному отдыху.

Близнецы
Близнецам на этой неделе следует ставить перед собой только реалистичные задачи. Не пытайтесь сделать всё и сразу, будьте неторопливы, проявляйте внимательность, не пытайтесь все проблемы решить самостоятельно. При необходимости советуйтесь с близкими людьми и коллегами. В выходные устройте романтическое свидание или встречу с друзьями. Финансовое положение серьезных тревог не вызывает.

Рак
Благоприятный период. Вас ожидает успех и в работе, и в личной жизни. Кому-то из представителей знака удастся стать организатором довольно прибыльных проектов. Хотя некоторые нестыковки в делах могут слегка разочаровать вас. В этом случае звезды советуют относиться к происходящему по-философски. Терпение и труд обещают вам исполнение заветных желаний. В выходные отлично пройдут поездки и путешествия.

Лев
Честолюбивые замыслы Львов обещают воплотиться в жизнь, если не станете болтать лишнего и начнете работать энергично. При этом не перекладывайте решение жизненно важных вопросов на чужие плечи. Если действовать дипломатично, можно поговорить с руководством о повышении зарплаты. В выходные стоит приготовиться к весьма приятным сюрпризам в семейных делах. Также это удачное время для шопинга.

Дева
Для Дев это на редкость удачный период в сфере профессиональной деятельности и достижения карьерных высот. Между тем звезды предупреждают: ставьте перед собой только реальные цели, чтобы избежать разочарований. Стабильность личных отношений во многом будет зависеть от умения договариваться с людьми и принимать их такими, как есть. В субботу и воскресенье уступки в мелочах позволят сохранить гармонию в семье.

Весы
Жизненные силы Весов сейчас как никогда высоки. Ваши интуитивные способности, личное обаяние, лидерские качества помогут приблизиться к желанной цели. Однако будьте настороже: на пути могут возникнуть препятствия в виде интриг. Привлекайте на свою сторону верных союзников. Представительницы прекрасной половины окажутся особенно привлекательными для противоположного пола. Выходные подходят для шопинга: весенние обновки будут весьма кстати.

Скорпион
Довольно противоречивая, но в целом неплохая неделя. Попробуйте несколько изменить стиль общения: для того чтобы быть хорошим собеседником, важнее уметь слушать. Сейчас не время для реализации новых идей, потому не стоит зацикливаться на одном вопросе: если ситуация не поддается решению, оставьте проблемы до лучших времен. Ближе к выходным ситуация начнет налаживаться, вероятно получение премии. А вот личная жизнь порадует: любимый человек подарит нежность и внимание.

Стрелец
Сейчас хорошо строить планы на ближайшее будущее – большинство из них осуществятся. Многих Стрельцов ждут перемены в личной жизни, и обстоятельства сложатся в вашу пользу. Одиноким представителям знака звезды советуют обратить серьезное внимание на романтическую сторону жизни. Семейным стоит провести выходные в кругу своих домочадцев: сходите в парк, съездите за город и устройте весенний пикник.

Козерог
Начало недели пройдет для Козерогов спокойно. Наберитесь сил во вторник и среду, а с четверга может грянуть стремительный взлет активности и прилив энергии. Дела на работе обещают складываться весьма успешно, особенно это касается карьеры. Возможно, вы получите выгодное предложение. Вспомните о старых друзьях: возобновление дружеских отношений может оказаться для вас весьма полезным, пригласите их в гости.

Водолей
Для многих представителей знака наступает время перемен: поступят заманчивые предложения по работе. И все же не стоит торопиться их принимать. Период благоприятен для решения семейных проблем и создания в доме уютной, комфортной обстановки. Не бойтесь изменить свою жизнь, особенно если перемены давно назрели. В выходные любимый человек порадует приятным сюрпризом.

Рыбы
Проявление деловой инициативы принесет результаты и позитивно скажется на карьерном росте. Понедельник обещает стать самым успешным днем. Между тем не будьте слишком требовательны к себя и окружающим. Принимайте активное участие в решении вопросов и на работе, и дома. В субботу есть вероятность возникновения разногласий с родственниками. Проявите свойственную вам дипломатичность. Одиноких Рыб ждут незабываемые свидания.

В ТЕМУ

Убиваешь прыщи. И кровь

В популярном средстве от прыщей Effaclar Duo бренда La Roche-Posay нашли следы канцерогена бензола. В больших количествах он может вызывать заболевания крови и даже лейкемию.

«В тесной координации с FDA (Управление по контролю за продуктами и лекарствами США. – **Прим. ред.**) мы приняли превентивное решение изъять у розничных продавцов оставшееся ограниченное количество действующего состава Effaclar Duo», – говорится в заявлении L'Oreal.

Препарат изготовлен на основе бензоилпероксида, который убивает бактерии и помогает лечить акне. При распаде этого соединения при высокой температуре образуется бензол – компонент сырой нефти, бензина и табачного дыма.

Независимая лаборатория Valisure (США) за последние несколько лет обнаружила бензол во многих косметических средствах (антиперспиранты, солнцезащитные кремы, сухие шампуни, дезинфицирующие средства для рук и т.д.). Многие из них пришлось отозвать из продажи после оценки FDA.

Выгорел в 20 лет

Зумеры (родились в период середины 1990-х – начала 2010-х) выгорают раньше, чем любые другие поколения, – уже в 20–25 лет! Тогда как миллениалы (родились в 1981–1996-м) и поколения постарше начинают выгорать после 30 лет, а то и далеко за 40.

Главными факторами для стресса и выгорания молодежи стали работа и деньги. Над головой висят дедлайны, а начальство постоянно морально давит. Именно работа служит самым серьезным испытанием для зумеров.

Психологи говорят, что никогда раньше не сталкивались с выгоранием в 20-летнем возрасте.

– Я часто слышу от своих молодых клиентов: «Почему жизнь кажется такой подавляющей?» – отмечает клинический психолог Эхаб Юссеф. – Они говорят не только о стрессе на работе. Они чувствуют давление со всех сторон – карьера, финансы, отношения, даже соцсети.

При этом сами зумеры уверены, что у них более тяжелые стартовые позиции, чем у поколений постарше.

Соб. инф.

ГРАДУС ЗДОРОВЬЯ

«Беспокойный» зонд

Колоноскопия – исследование, которого многие боятся. На самом деле это хоть и сложный, но очень важный скрининг. О его особенностях рассказывает врач-эндоскопист Брестской центральной городской больницы Виталий ГЕЦ.

Рафинированные проблемы

Виталий Васильевич, колоноскопия – это введение зонда для осмотра толстой кишки. Медики считают обследование жизненно важным. Почему?

– Канадско-американский актер Райан Рейнольд известен своей азартностью. Как-то он проиграл другу пари и должен был снять свою колоноскопию на видео и выложить в интернет. Разумеется, оно тут же стало мегапопулярным. Его смотрели не только зеваки, но и врачи, заметившие у актера полип, который впоследствии был успешно удален. Так что колоноскопия, возможно, спасла человеку жизнь.

Бояться исследования не стоит. Это тот случай, когда не так страшен зверь, как им пугают.

Согласен, все испытывают чувство стеснения при упоминании о кишечнике. А уж о проблемах с ним не решаются говорить даже близким. Между тем из каждой тысячи взрослых 287 человек имеют колопроктологические заболевания, в том числе треть беспокоят одновременно сразу два и более недуга. Мужчины и женщины страдают ими в равной степени.

Тем более печально, что последние десятилетия во многих странах стремительно растет заболеваемость раком толстой кишки. С чем это связано?

– Максимальная частота такого вида рака приходится на развитые страны – около 35–40 случаев на 100 тыс. жителей, а в странах Африки и Латинской Америки – всего 2–4 случая. Например, в СНГ заболеваемость за полвека выросла более чем в 7 раз. Среди причин – диета, полипы, воспалительные заболевания толстой кишки и наследственность.

Определяющую роль играет характер питания. В странах с высокой заболеваемостью в рационе преобладают рафинированные продукты с большим содержанием животных белков и жиров и недостаточным –растительной клетчатки и витаминов-антиоксидантов (A, E, C). К тому же западный тип питания приводит к избыточному весу. Сопровождающие ожирение нарушение синтеза и метаболизма эстрогенов, другие изменения снижают активность антиоксидантной системы, замедляют восстановление повреждений ДНК и способствуют возникновению злокачественных новообразований.

Колоноскопия позволяет обнаружить воспаления, злокачественные и язвенные образования на самых ранних стадиях. При осмотре изучается слизистая прямой, сигмовидной и ободочной кишок, включая слепой отросток. Также можно взять биопсию, удалить доброкачественные опухоли, остановить кровотечение и провести другие важные манипуляции.

Среди противопоказаний метода – острые инфекционные заболевания, тяжелая сердечная и легочная недостаточность, нарушение свертываемости крови, язвенные и ишемические формы колита, воспаление брюшины (перитонит).

Дискомфорт ради комфорта

Как часто нужно проходить колоноскопию?

– Рекомендуемый интервал – 1 раз в 10 лет. Чаще имеет смысл делать только при наличии факторов риска колоректального рака. В первую очередь тем, у кого в роду были такие заболевания, особенно до 50 лет. Это считается отягощенным семейным анамнезом, и у некоторых таких пациентов выявляют наследственные формы рака.

Я призываю всех проходить диспансеризацию. Если на первом этапе обнаружена скрытая кровь в кале, это может быть и признаком полипа, геморроя. То есть вовсе не рака. Но провериться, чтобы жить спокойно, очень важно.

С этим не поспоришь, но все опасаются определенной болезненности процедуры. К тому же до нее надо полностью очистить желудок. В общем, сплошной дискомфорт...

– Физический и психологический дискомфорт для пациентов присутствует в определенной мере. Из-за этого и низкая приверженность населения такому виду скрининга. Однако у 32–43% обследуемых благодаря колоноскопии обнаруживают и удаляют полипы, которые считаются предраковым состоянием.

В большинстве случаев пациенты формируют представление о колоноскопии по рассказам знакомых и отзывам на форумах. Разумнее получить полную информацию об исследовании на приеме у врача и узнать, например, что для подготовки кишечника пациенту в день накануне колоноскопии рекомендуется выпить два пакета специального средства по 500 мл. Плюс 1,5–2 литра воды либо яблочного сока, светлого чая или подслащенной воды с медом, и здесь нет ничего невозможного.

В эндоскопическом отделении Брестской центральной горбольницы ежегодно проводится более 800 колоноскопий. У всех пациентов берут биопсию для гистологического анализа образцов тканей из подозрительных элементов, обнаруженных в ходе исследования.

Обычно колоноскопию проводят без анестезии. Но в стационаре есть возможность делать ее с внутривенным наркозом. Человек засыпает и ничего не чувствует.

Так что если страх и присутствует, то только за свое здоровье. Других причин волноваться не вижу.

Беседовала Галина СТРОЦКАЯ
Фото из открытых интернет-источников, носит иллюстративный характер

НАДО ЗНАТЬ

Кому положен социальный работник

Соцработник положен неработающим гражданам в возрасте 60 лет и старше, достигшим установленного пенсионного возраста, а также инвалидам I и II групп, сообщили в пресс-службе Минтруда и соцзащиты.

Стоимость 1 часа труда такого работника в среднем составляет 80 копеек. Нуждающийся в посторонней помощи сам определяет количество визитов, исходя в том числе из перечня оказываемых ему социальных услуг, – от 1 до 5 раз в неделю.

Перечень услуг для каждого формируется персонально и зависит от индивидуальных потребностей, состояния здоровья, наличия близких родственников и их места жительства. В минимальный входят услуги по покупке и доставке на дом продуктов питания, промышленных товаров первой необходимости, лекарств и изделий медназначения, внесение платы за жилищно-коммунальные услуги, за пользование жилым помещением, услуги связи и другие платежи.

Чтобы оформить услуги соцработника, следует обратиться в территориальный центр социального обслуживания населения (ТЦСОН) по месту жительства и представить следующие документы: заявление, паспорт, документ о праве на льготы (удостоверение инвалида, ветерана Великой Отечественной войны и т.п.), медсправку о состоянии здоровья или заключение ВКК, содержащие информацию о наличии медицинских показаний или отсутствии медицинских противопоказаний для оказания социальных услуг на дому.

Соб. инф.

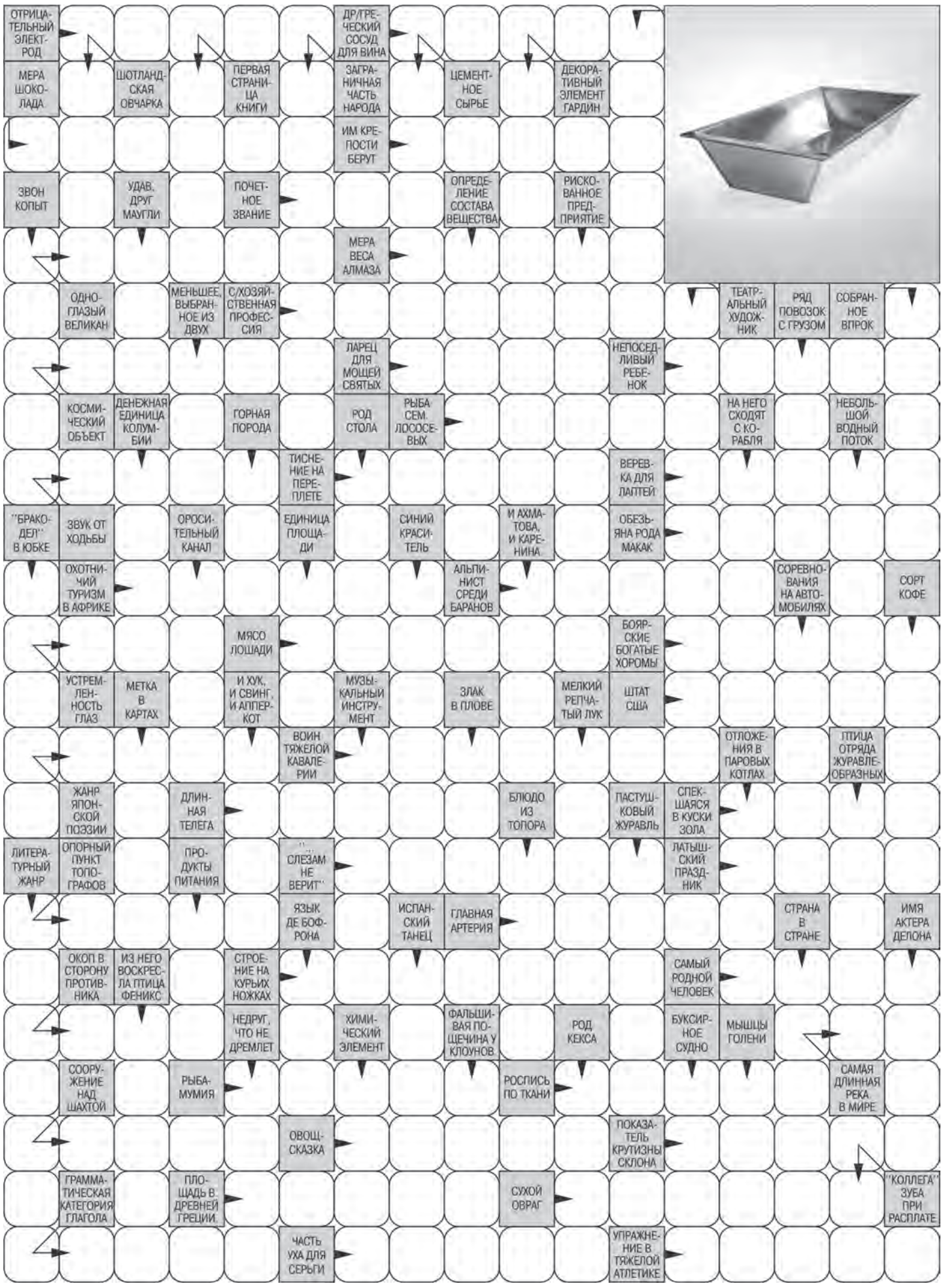

СУДОКУ

2	3							
		9			4			
5		1	3	2				
		4	9		7	6		
3								8
		6	2		1	4		
				6	3	1		2
			7			5		
							6	3

6			5	3			8	
	3							5
		5	4	9		3		1
			2					6
		1		7		4		
5					3			
4		9		2	1	7		
3							1	
	2			5	9			4

	3		4	6				
	4	8	3	7		2	6	
						7		4
	9				4			
1				9				2
			2				8	
5		6						
	1	3		2	8	6	5	
				3	6		2	

6			7	4		2	3	
		2			1			
8	1							
					3	8		6
		6		7		5		
4		3	9					
							2	8
			2			7		
	2	4		6	5			9

АНЕКДОТЫ

– В чем различие холодильника и телевизора?
– У холодильника богатый внутренний мир, у телевизора широкий кругозор.

* * *

Посещая выставки современного искусства, начинаешь гордиться собой: оказывается, в детстве не так уж плохо рисовал.

* * *

Робот-пылесос снабдили искусственным интеллектом. Через 15 минут работы он научился сам себя выключать.

* * *

Если она пишет: «Я сегодня хочу с тобой поговорить», отвечайте: «Да, я тоже».
Нервничать должны оба.

* * *

После 18.00, утверждают диетологи, есть нельзя. Но после 00.00 наступает новый день, значит – можно.

* * *

Начал ремонт квартиры в стиле хай-тек. Закончил в стиле хай так!

* * *

– Ура! Родители приехали! – радостно бежали навстречу дедушка с бабушкой, обгоняя внуков.

Ответы на судоку, опубликованные в № 11

2	5	7	1	4	9	8	6	3
9	3	8	7	2	6	5	4	1
4	1	6	5	3	8	2	7	9
1	2	5	9	8	7	6	3	4
8	9	4	6	5	3	1	2	7
6	7	3	4	1	2	9	8	5
7	8	2	3	9	5	4	1	6
5	6	1	8	7	4	3	9	2
3	4	9	2	6	1	7	5	8

7	8	2	6	5	1	3	9	4
3	1	4	2	9	8	7	6	5
9	6	5	4	7	3	2	1	8
4	7	8	1	6	2	9	5	3
2	5	3	9	4	7	1	8	6
1	9	6	8	3	5	4	2	7
8	4	1	7	2	6	5	3	9
6	3	9	5	1	4	8	7	2
5	2	7	3	8	9	6	4	1

2	4	8	6	7	5	3	1	9
1	7	3	2	8	9	5	6	4
9	6	5	4	3	1	8	2	7
7	3	2	5	4	6	1	9	8
8	5	1	9	2	7	4	3	6
6	9	4	3	1	8	7	5	2
5	2	7	1	9	4	6	8	3
4	1	9	8	6	3	2	7	5
3	8	6	7	5	2	9	4	1

5	7	1	3	6	8	4	2	9
4	3	9	7	5	2	1	8	6
2	6	8	4	1	9	7	5	3
3	4	7	1	2	6	5	9	8
1	5	6	9	8	7	3	4	2
9	8	2	5	3	4	6	1	7
8	9	4	6	7	1	2	3	5
7	2	5	8	4	3	9	6	1
6	1	3	2	9	5	8	7	4

Ответы на сканворд, опубликованный в № 11

ПО ГОРИЗОНТАЛИ: Супружество. Просека. Транспорт. Фраер. Лабаз. Вероника. Армада. Обапол. Сырье. Макси. Штрипка. Вено. Линза. Ареал. Свист. Бан. Запев. Твист. Одеколон. Апсида. Овен. Сатир. Корнет. Бечева. Абака. Край. Азот. Эскорт. Твид. Засол. Ушу. Вад. Краска. Обол. Цата. Степ. Спич. Кижуч. Лесото. Квас. Боров. Кар. Ноо. Табак. Пасс.

ПО ВЕРТИКАЛИ: Серафим. Паста. Жбан. Слип. Ваер. Ереван. Каре. Сноб. Ощип. Трал. Лесовоз. Буран. Заем. Рост. Надир. Койка. Аксис. Клише. Интроверт. Шаблон. Рант. Пери. Альт. Сводка. Паспарту. Врач. Слив. Дао. «Конкорд». Лета. Алатау. Сенсор. Тело. Раут. Адвокат. Эскалоп. Класс. Ракета. Значок. Шипун. Алиса. Стокс. Апорт. Очко. Цуба. Ева.

Автор фото: Ольга Каученко, Гомельская обл.

Автор фото: Виктория Дакуко, Борисов

Автор фото: Анна Войтович, Пинский район

ФОТОКОНКУРС

Ах, какая женщина!

Встречайте наших участников:

Автор фото: Татьяна Мазуркевич, Минск

Автор фото: Ольга Жигун, Ошмяны

Автор фото: Наталья Левошик, Брестская обл.

ИДЕТ ГОЛОСОВАНИЕ на BELCHAS.1PROF.BY

БЕЛАРУСКІ ЧАС
Штотыднёвая газета

Заснавальнік:
Федэрацыя прафсаюзаў Беларусі

Галоўны рэдактар:
Наяровіч Юрый Міхайлавіч

Адрас:
220126, г. Мінск, пр-т Пераможцаў, 21
info@belchas.by

Рэкламны аддзел (тэлефон/факс):
+375 17 358-85-27
reklama@prof-press.by
Прыёмная: +375 17 397-84-47
Для звароту грамадзян: info@belchas.by
Уласныя карэспандэнты:
+375 163 67-74-65 / Баранавічы
+375 222 65-49-32 / Магілёў
+375 212 64-74-46 / Віцебск
+375 152 61-07-66 / Гродна
+375 232 32-95-72 / Гомель

Газета зарэгістравана ў Міністэрстве інфармацыі Рэспублікі Беларусь, пасведчанне аб рэгістрацыі № 840 ад 10.12.2009 г.

Рукапісы рэдакцыя не рэцэнзуе і не вяртае. Пры перадруку спасылка на «Беларускі Час» абавязковая.

У газеце выкарыстоўваюцца фатаграфіі з адкрытых інтэрнэт-крыніц, якія маюць ілюстрацыйны характар.

Артыкулы пад сімвалам Ⓟ друкуюцца на правах рэкламы. За дакладнасць рэкламы адказнасць нясе рэкламадавец.

ІНДЭКСЫ: для індывідуальных падпісчыкаў – **63855**; для прафкамаў, прадпрыемстваў і арганізацый, іншых юрыдычных асоб – **638552**; для юрыдычных асоб, якія афармляюць падпіску на адрас сваіх працаўнікоў і пенсіянераў – **63240**.

Падпісана ў друк 20 сакавіка 2025 года ў 13.00. **Заказ № 658.** Цана дагаворная. Надрукавана ў друкарні дзяржаўнага прадпрыемства «Выдавецтва «Беларускі Дом друку». 220013, г. Мінск, пр-т Незалежнасці, 79/1. ЛП № 38200000007667 ад 30.04.2004 г.
М 1 2 3 4 5 6 7 8 9 10 11 12
П 1 2 3 4 5 6 7 8 9 10 11 12

ТЫРАЖ 74 450 ЭКЗ.

ISSN 1819-4745
9 771819 474009 25012